# Маріинское

## среднее

## сельскохозяйственное училище

# 35 знаменитых выпускников

# Мариинское
## среднее
## сельскохозяйственное училище.

*35 знаменитых выпускников*

Татищево
2023

При подготовке использована информация из свободных источников. При разработке дизайна обложки, за основу взят фотоальбом «Мариинское среднее сельско-хозяйственное училище. Выпуск 1915 г.».

**М.А.Степанов**
Мариинское среднее сельскохозяйственное училище. 35 знаменитых выпускников
М.А.Степанов – Саратов. 2023. – 180 с.

Эта книга о знаменитых и незаслуженно забытых выпускниках одного из старейших учебных заведений не только Саратовской области, но и России в целом – сельскохозяйственного техникума им. К.А.Тимирязева. Каждый из них достиг определённых вершин на том или ином поприще - военных и государственных деятелях, учёных, деятелей культуры и искуства.

© М.А.Степанов.2023

# Предисловие

15.01.1865 при образцовой сельскохозяйственной Мариинской ферме в Николаевском городке Саратовского уезда было открыто земледельческое училище для подготовки управляющих имениями и сельскохозяйственных механиков. По утверждённому 30.05.1878 «Положению о земледельческих училищах» было уравнено с реальными училищами.

По уставу 1911 года стало называться «Мариинским средним сельскохозяйственным училищем».

В 1920 году реорганизовано в практический сельскохозяйственный институт, а в 1923 году переименовано в сельскохозяйственный техникум им. К. А. Тимирязева.

Хотя в заголовок книги вынесено название «Мариинское среднее сельскохозяйственное училище», в книгу включены биографии одного выпускника Практического сельскохозяйственного института и семерых выпускников сельскохозяйственного техникума им. К. А. Тимирязева. Причём самым «поздним» выпускником оказался Председатель Саратовского облисполкома Бочкарёв Александр Панкратьевич, закончивший техникум заочно в 1964 году. Из очников, же «самой поздней» была учащаяся зоотехнического отделения Столярская Данута Альфредовна, ставшая впоследствии известной актрисой.

Самым же первым выпускником был композитор духовной музыки Лирин Василий Леонтьевич, окончивший училище в 1869 году в числе 7 выпускников, второго по счёту в истории училища выпуска. Из крупных сельскохозяйственных учёных самым «первым» можно назвать профессора А.Н.Челинцева, окончившего училище в 1895 году.

Конечно это не все выпускники этого замечательного учебного заведения, достигшие определённых высот в различных областях и сферах деятельности, это лишь те, кого мне удалось найти в свободных источниках.

Надеюсь их биографии будут Вам интересны.

*Михаил Степанов.*

# Содержание

**Доцент кафедры «Овощеводство»**
Алексеевский Константин Николаевич……..7
**Главный луговод страны**
Андреев Николай Гаврилович……15
**Главный металлург СССР**
Бардин Иван Павлович……...20
**Председатель Саратовского облисполкома**
Бочкарёв Александр Панкратьевич……....29
**Профессор Бэйнинского университета**
Веревкин Иван Николаевич……..34
**Предпочёл остаться только в театральном**
Волков Павел Михайлович…….……..35
**Депутат Государственной Думы**
Голованов Иван Фёдорович……...38
**Агроном, Герой и Лауреат**
Гусев Иван Дмитриевич……43
**Организатор кинопроизводства в СССР**
Жилин Василий Ильич…….…46
**Не ставший агрономом**
Зубрик Климент (Климентий) Михайлович……....49
**Командир Партизанской армии**
Кравченко Александр Диомидович……53
**Консул СССР в Норвегии**
Кузнецов Александр Георгиевич……57
**Духовный композитор**
Лирин Василий Леонтьевич……..62
**Доктор биологических наук**
Маштаков Сергей Михайлович……67

**Профессор. Энтомолог**
Мегалов Александр Андреевич……71
**Первый казах-коммунист во главе Казахстана**
Мухамедхафий Мурзагалиев……72
**Патриарх симбирской агрономии**
Одиноков Матвей Фёдорович……79
**Председатель Исполкома Трудовой коммуны Области немцев Поволжья**
Рейхерт Адам Иоганнесович……81
**Депутат Государственной Думы**
Ржехин Федор Иванович……84
**Председатель Калининского облисполкома**
Садовников Александр Иванович……...91
**Основоположник дела защиты растений**
Сахаров Николай Львович……94
**Создатель «Крестьянского союза»**
Соколов Михаил Иванович……..104
**Автор «Записок русского крестьянина»**
Столяров Иван Яковлевич……108
**Учащаяся зоотехнического отделения**
Столярская Данута Альфредовна……..116
**Член Саратовского губисполкома**
Тараканов Василий Прохорович……122
**Председатель - Герой**
Торба Максим Осипович……..124
**Академик, заслуженный деятель науки**
Тулайков Николай Максимович……126
**Профессор почвоведения**
Тумин Григорий Михайлович……..136
**Первый секретарь Марийского обкома КПСС**
Ураев Пётр Васильевич ……..141

**Выдающийся гравер первой трети XX столетия**
Фалилеев Вадим Дмитриевич……144
**Выдающийся военный инженер**
Цигуров Анатолий Сергеевич……150
**Профессор кафедры почвоведения ВСХИ**
Цыганов Михаил Степанович……154
**Труд, востребованный Родиной**
Челинцев Александр Николаевич……157
**Член Русского энтомологического общества**
Шрейнер Яков Фаддеевич……169
**Дважды Герой Социалистического Труда**
Юрьев Василий Яковлевич……..174

# Доцент кафедры «Овощеводство»

## Алексеевский Константин Николаевич

Алексеевский Константин Николаевич родился 22.01.1895 в селе **Николаевский Городок** в семье лаборанта Мариинского земледельческого училища Алексеевского Николая Михайловича, который сам окончил это училище в 1885 году. С 1888 по октябрь 1905 года Николай Михайлович заведовал метеостанцией Николаевского городка.

*Алексеевский Николай Михайлович, отец Алексеевского К.Н., метеорологический наблюдатель и лаборант МЗУ,*

*Милашевская Ольга Владимировна, мать Алексеевского К.Н.*

В Мариинском училище Константин Николаевич учился с 1909 по 1915 год.

№ 2113

Маріинскаго Земледѣльческаго училища

# ВѢДОМОСТЬ

объ успѣхахъ и поведеніи ученика 1 класса Маріинскаго Земледѣльческаго училища

Алексеевскаго Константина

10 Августа 1910 года.

| | | четв. триместръ. | Сред. выв. | | | четв. триместръ. | Сред. выв. |
|---|---|---|---|---|---|---|---|
| 1 | Законъ Божій | — | 4 | 21 | Законовѣдѣніе | | |
| 2 | Русскій языкъ | — | 3+ | 22 | Механика | | |
| 3 | Нѣмецкій языкъ | — | 3½ | 23 | С.-х. технологія | | |
| 4 | Географія | — | 4½ | 24 | Животноводство | | |
| 5 | Статистика | — | — | 25 | С.-х. экономія и счетоводство | | |
| 6 | Исторія | — | 3½ | 26 | Земледѣліе | | |
| 7 | Ариѳметика | — | 4½ | 27 | Огородничество | | |
| 8 | Алгебра | — | 3— | 28 | Лѣсоводство | | |
| 9 | Геометрія | — | 3— | 29 | Садоводство | | |
| 10 | Тригонометрія | — | — | | **Практическія занятія:** | | |
| 11 | Черченіе | — | 4 | 30 | По земледѣлію | — | — |
| 12 | Ботаника | 3½ | 3½ | 31 | По животноводству | — | — |
| 13 | Зоологія | 5 | 4½ | 32 | По садоводству | 3 | 3 |
| 14 | Анатомія и физіологія животн. | | | 33 | По огородничеству | 3 | 3 |
| 15 | Минералогія | | | 34 | По лѣсоводству | — | — |
| 16 | Физика | | | 35 | По геодезіи | — | — |
| 17 | Метеорологія | | | | | | |
| 18 | Химія | | | | | | |
| 19 | Геодезія | | | | Число пропущ. уроковъ | — | — |
| 20 | Строительное искусство | | | | Поведеніе | 5 | 5 |

**Примѣчаніе.** Переведенъ въ 2й классъ.

*Инспекторъ училища* [illegible]

*Надзиратель* [illegible]

*Ведомость № 2113 Алексеевского Константина Николаевича успехах и поведении ученика 1 класса Мариинского земледельческого училища. 1910 год. Государственное учреждение культуры «Саратовский областной музей краеведения».*

15.08.1916 закончил 2-ю Петергофскую школу прапорщиков и был направлен в 12-й гренадёрский Астраханский полк.

После войны работу агронома начал в селе Русский Камешкир, затем работал инструктором в Саратовской губернской землеустроительной комиссии, агрономом по заготовке сырья в Земском Союзе, инструктором по садоводству и огородничеству Саратовского губернского союза потребительских обществ. В 1921-1926 годах учился в Саратовском сельскохозяйственном институте на агрономическом факультете, в 1926-1927 годах - на садово-огородном отделении агрофака Московской сельскохозяйственной академии им. К.А. Тимирязева.

*Алексеевские: Николай Михайлович (отец) и Ольга Владимировна (слева, мать) с детьми и родственниками. Начало 20 в. Саратовский областной музей краеведения*

С конца 1928 года работал заведующим отделом садоводства и огородничества Нижне-Волжского краевого земельного управления. В 1930 году был арестован ОГПУ, но отпущен. С 1930 года Алексеевский К.Н. работал в Саратовском сельскохозяйственном институте. В 1934 го-

ду он утверждён в ученом звании доцента. В 1936 году поступил, а в 1937 закончил 2-х годичный курс Саратовского марксистско-ленинского университета.

Во время Великой Отечественной войны занимался организацией колхоза им. Будённого на месте переселённых из села Швед двух немецких колхозов, и совхоза НКВД в селе Штоль.

В 1945 году стал научным руководителем лаборатории элитного семеноводства. 4 марта 1946 года утвержден в ученом звании доцента по кафедре «Овощеводство».

В 1965 году был приглашён на 100—летие своей альма—матер Сельскохозяйственного техникума им. Тимирязева.

Присуждена учетная степень кандидата сельскохозяйственных наук, на основании решения совета саратовского СХИ от 20 июня 1967 года.

Награждён медалями «За доблестный труд в Великой Отечественной войне 1941-1945 гг.», «Малой памятной медалью Всероссийского общества охраны природы», а также медалями за участие в ВДНХ и Саратовской областной народно-хозяйственной выставке.

Проходя в Саратове мимо «Дома связи» (ул.Московская 128) невозможно не обратить внимание на дерево, которое растёт прямо перед ним.

Это редкое для улиц Саратова «Уксусное дерево» или Сумах оленерогий. Оно распространено на востоке Северной Америки. Оленерогим его называют потому, что раскинувшиеся ветви дерева с тоненькими листиками по внешнему виду напоминают рога оленя. А «уксусным» из-за наличия в листьях дубильных веществ, отчего они имеют кислый уксусный вкус.

Цветёт дерево летом, напоминая цветение каштана: на концах веток появляются метёлки, которые покрываются пушком и образуют белые или тёмно-красные цветки.

Плодоносит уксусное дерево зимой. Тёмно-красные гроздья мелких плодов с ворсистой поверхностью.

Зелёное весной и летом, и буро-красное осенью оно украшает небольшой палисадник перед фасадом дома. До 2007 года оно относилось к памятникам природы города Саратова.

*Уксусное дерево памятник природы. На данный момент в пределах палисадника осталось два ствола, поросль вся вырубается. Во всем остальном, деревья чувствуют себя вполне удовлетворительно. Это свидетельствует об их относительно успешном существовании в условиях Саратова.*

Растение довольно капризное – требует большого пространства и много солнечного света, поэтому то, что оно прижилось на обычной саратовской улице – большая удача.

Посадил его доцент, кандидат сельскохозяйственных наук, завкафедрой овощеводства СХИ Константин Николаевич Алексеевский, который жил на 1 этаже этого дома с 1929 года.

Константин Николаевич был женат на Алексеевской Ольге Фёдоровне, имел дочь Наталью и сына Бориса.

Ольга Федоровна Алексеевская (Высоцкая) (1887–1983). Родилась в Покровске, в 1914 году окончила саратовскую гимназию Воротынской (Островской-Горенбург). Изучала историю на Бестужевских курсах в Петербурге, затем перевелась в Москву на Высшие женские курсы Герье, которые не окончила из-за революции. В 1917 вернулась в Саратов. В 1920 вышла замуж за Константина Николаевича Алексеевского.

Умер Константин Николаевич в 1981 году.

*Алексеевский Константин Николаевич (слева) с сестрой Надей. 1897. Государственное учреждение культуры "Саратовский областной музей краеведения"*

*Алексеевский Константин Николаевич, студент Мариинского земледельческого училища, 13.08.1914. Государственное учреждение культуры "Саратовский областной музей краеведения"*

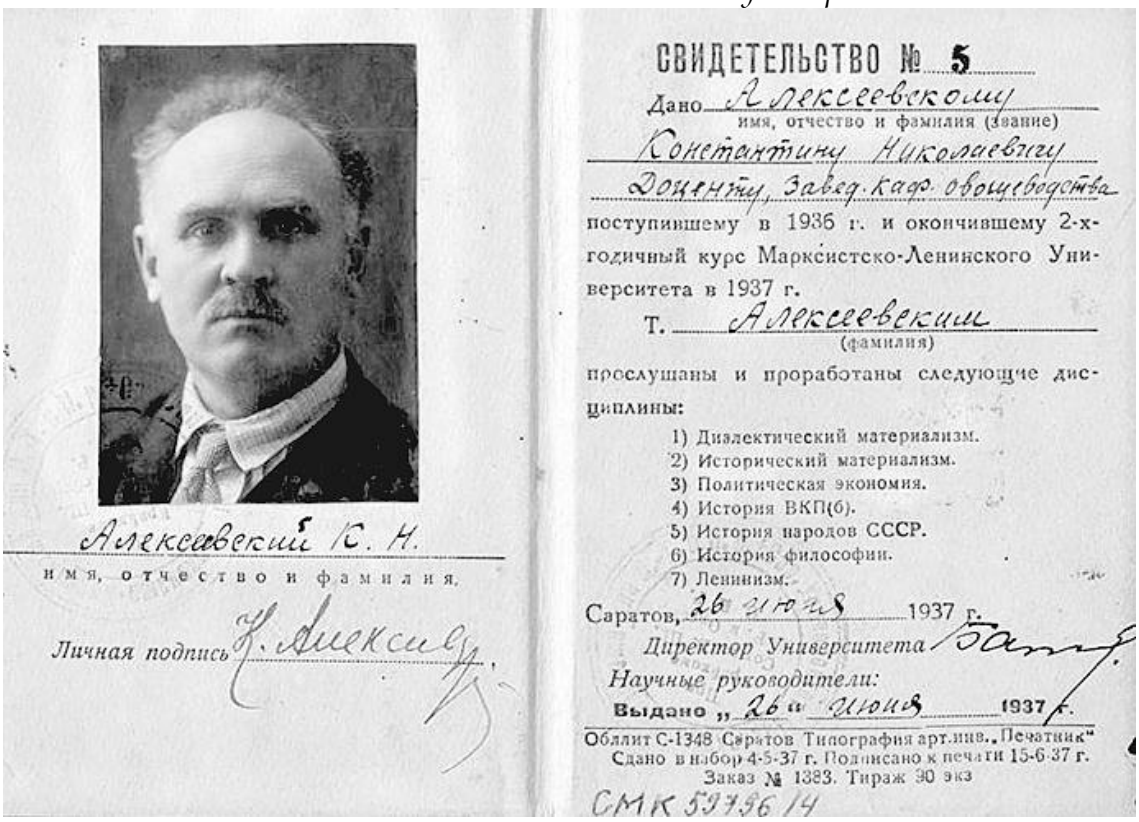

Алексеевский К. Н.

имя, отчество и фамилия.

Личная подпись К. Алексеев

СВИДЕТЕЛЬСТВО № 5

Дано Алексеевскому

имя, отчество и фамилия (звание)

Константину Николаевичу

Доценту, Завед. каф. овощеводства

поступившему в 1936 г. и окончившему 2-х-годичный курс Марксистско-Ленинского Университета в 1937 г.

Т. Алексеевским

(фамилия)

прослушаны и проработаны следующие дисциплины:

1) Диалектический материализм.
2) Исторический материализм.
3) Политическая экономия.
4) История ВКП(б).
5) История народов СССР.
6) История философии.
7) Ленинизм.

Саратов, 26 июня 1937 г.

Директор Университета

Научные руководители:

Выдано „26" июня 1937 г.

Облит С-1348 Саратов Типография арт.инв. „Печатник"
Сдано в набор 4-5-37 г. Подписано к печати 15-6-37 г.
Заказ № 1383. Тираж 90 экз

СМК 59736 14

*Свидетельство № 5 Алексеевского Константина Николаевича об окончании двухгодичного курса марксистско-ленинского университета*

*Алексеевский К.Н., зав. кафедрой общего и частного огородничества плодоовощного факультета саратовского СХИ, 1930-е гг.*

*Преподаватели и выпускники плодфака саратовского СХИ. 1954 г., июнь*

*Заседание кафедры плодоовощеводства агрофака саратовского СХИ. 1950-е годы*

*Фотография. Сотрудники кафедры селекции, семеноводства и плодоовощеводства агрофака СХИ.1963 г. В 1 ряду 1-й справа - Алексеевский К.Н. доцент кафедры плодоовощеводства.*

# Главный луговод страны.

## Андреев Николай Гаврилович

*Николай Гаврилович Андреев*

Николай Гаврилович Андреев родился 1 октября 1900 года в селе Белый Ключ (Базарно-Карабулакского района) в семье Гаврилы Алексеевича и Анны Алексеевны Андреевых. Семья была многодетной, у Николая были ещё десять братьев и сестер: Степан, Ксения, Мария, Василий, Сергей, Ольга, Клавдия, Александр, Михаил и Владимир. Помогать родителям дети начали с раннего возраста. Несмотря на трудности жизни, отец любил литературу и приучал к ней детей. Читали А.С. Пушкина, М.Ю. Лермонтова, И.А. Гончарова, И.С. Тургенева. Все отцовские книги и журналы были полны засушенных листочков и цветков. Это было Колино увлечение. Когда он стал постарше, любовь к травам дополнились привитым родителями пониманием большой ценности трав как главного корма для скота.

Началась первая мировая война, и пятеро старших братьев ушли на фронт. Все домашние дела и заботы легли на Николая: пахал, сеял, убирал урожай, ухаживал за скотом. Работал, не оставляя школу (к тому времени он окончил земскую школу и двухклассную министерскую).

*Гаврила Алексеевич и Анна Алексеевна Андреевы.*

В 1917 году Николай Андреев поступил в Мариинское земледельческое училище, пользовавшееся доброй славой не только в Нижнем Поволжье, но и во всей стране, известное своими замечательными традициями, высоким уровнем теоретической и практической подготовки. Многие преподаватели были питомцами Петровской земледельческой и лесной академии (ныне Московской сельскохозяйствен-

ной академии им. К.А. Тимирязева). Учебу Н.Г. Андреев совмещал с работой на опытном поле Мариинского училища. Окончив училище, он продолжил учебу в Саратовском сельскохозяйственном институте. Здесь он увлекся геоботаническими обследованиями и блестяще защитил дипломную работу, посвященную изучению природных кормовых угодий.

После окончания института Н.Г. Андреев возвращается в Мариинку педагогом, а потом непродолжительное время работает у профессора Н.М. Тулайкова во Всесоюзном научно-исследовательском институте засухи, затем снова занимается педагогической деятельностью в Саратовском зооветеринарном институте. В 1934 году Н.Г. Андрееву присваивают звание доцента, а через год ВАК при Совнаркоме СССР присуждает ему ученую степень кандидата сельскохозяйственных наук без защиты диссертации по совокупности печатных работ. В те же годы Николай Гаврилович становится страстным пропагандистом-популяризатором научных знаний о лугах. Его яркие лекции, беседы сочетаются с поездками в колхозы Саратовской области, экспедициями в Нижнее Поволжье. Именно тогда молодой ученый окончательно определил главную цель своей жизни—найти надежные способы повышения продуктивности природных кормовых угодий и тем самым избавить крестьянский скот от бескормицы. Еще в 30-е годы Н.Г. Андреев провел комплексные исследования по изучению агробиологической характеристики засухоустойчивых видов луговых трав: остреца, люцерны, костра безостого; разработал приемы омоложения острецовых залежей; главное же внимание уделил введению в культуру костра (костреца) как наиболее потенциально продуктивного растения. Начавшаяся Великая Отечественная война прервала работу над докторской диссертацией, которая была уже почти готова.

*Николай Гаврилович и Амалия Ивановна в молодые годы.*

В августе 1941 года Н.Г. Андреев был призван в армию. Служил в звании старшего лейтенанта интендантской службы отдельного артдивизиона 15-й воздушно-десантной бригады 7-го воздушно-десантного корпуса. 05.10.1942 демобилизован. В конце 1942 года по указанию Советского правительства, в связи с демобилизацией профессорско-преподавательского состава, он вернулся в Саратовский зооветеринарный институт и был назначен директором его учебного хозяйства. И на этом посту, чрезвычайно сложном в военные годы, Николай Гаврилович проявил себя умелым, энергичным организатором, способным решать самые трудные хозяйственные вопросы в условиях острого недостатка средств и людей. Благодаря его стараниям удалось расширить посевы люцерны, костра безостого. За пять лет руководства Н.Г. Андреева учхоз превратился в одно из передовых хозяйств Саратовской области.

В 1943 году Н.Г. Андреев завершил подготовку и успешно защитил докторскую диссертацию, которая легла в основу его замечательной монографии «Костер безостый», изданной впервые в 1945 году. Она оказала большое влияние на широкое распространение костра безостого в стране. Возросший научный авторитет Н.Г. Андреева, богатейший научный и производственный опыт явились основанием для избрания его в 1953 году профессором, а затем заведующим кафедрой луговодства ведущего сельскохозяйственного вуза и научного центра страны — Московской сельскохозяйственной академии имени К.А. Тимирязева. В ТСХА начинается новый, наиболее плодотворный этап деятельности ученого. Здесь Н.Г. Андреев загорелся идеей резко поднять продуктивность кормовых угодий в Нечерноземье, где, несмотря на благоприятные условия увлажнения, урожай природных лугов оставался низким.

Именно в эти годы проявились великолепные качества Н.Г. Андреева как ученого, сочетающего углубленную разработку агротехнических мероприятий с их испытанием в производственных условиях и последующим настойчивым внедрением в практику.

Собрав все лучшее, что было известно в предшествующих работах по луговодству, экспериментируя и привлекая аспирантов, студентов-дипломников к проведению широких опытов на лугах, Николай Гаврилович сумел показать пути практического улучшения и повышения продуктивности лугов. В Ногинском районе Московской области в

1955—1960 годах под руководством Н.Г. Андреева были впервые созданы на больших площадях в большинстве хозяйств орошаемые культурные пастбища. Продуктивность лугов в Ногинском, Шатурском, Ступинском районах Московской области в начале 60-х годов возросла в 3—4 раза. Этого удалось достичь благодаря неутомимой энергии и знаниям Н.Г. Андреева, который практически «дневал и ночевал» в хозяйствах. При этом нужно учитывать, что в 50-е годы нелегко было пропагандировать травы, существовала жесткая критика травополья со стороны руководителей сельскохозяйственных органов.

Н.Г. Андреевым совместно с учениками В.А. Тюльдюковым и В.В. Белкиным были созданы орошаемые культурные пастбища в Госплемзаводе «Заря коммунизма» Домодедовского района и колхозе «Ленинский луч» Красногорского района, что позволило повысить удои до 6000—6600 кг на одну фуражную корову.

Под руководством Николая Гавриловича в 80-е годы развернулась исследовательская и внедренческая работа в большинстве регионов страны. В Карельской, Якутской, Калмыцкой, Мордовской и Коми автономных республиках, Ставропольском, Приморском краях, в 24 областях РСФСР, 8 областях УССР, БССР выполнена внедренческая работа по созданию сеяных сенокосов и пастбищ на площади 1млн га. Экономический эффект от внедрения разработок кафедры Луговодства в производство составил за десятилетие около 20 млн. руб.

За достижения в развитии луговодческой науки Н.Г. Андрееву присуждена Государственная премия СССР. Он неоднократно награждался медалями и дипломами ВДНХ за ценные научные разработки. Особо следует сказать о его педагогической деятельности в стенах Тимирязевки. По ходатайству Николая Гавриловича Московская сельскохозяйственная академия им. К.А. Тимирязева стала первым вузом в стране, где организовано специализированное обучение по луговому кормопроизводству.

Под руководством Н.Г. Андреева кафедра луговодства ТСХА превратилась в настоящую кузницу научно-педагогических кадров. На кафедре закончили аспирантскую подготовку и защитили кандидатские диссертации 200 человек, большинство из которых приступили к преподавательской работе в сельскохозяйственных вузах.

Ряд учеников Н.Г. Андреева защитили докторские диссертации и стали крупными учеными: ректор Великолукского СХИ В.П. Спасов, проректор по учебной работе Московской сельскохозяйственной академии им. К.А. Тимирязева В.А. Тюльдюков, заместитель директора по научной работе НПО «Подмосковье» Г.В. Благовещенский, заведующий кафедрой луговодства Белорусской сельскохозяйственной академии В.Г. Стрелков, заведующие отделами Всесоюзного научно-исследовательского института удобрений и агропочвоведения им. Д.Н. Прянишникова Р.А. Афанасьев, Г.Е. Мерзлая.

Творческое горение, преданность нелегкой ноше экспериментатора-новатора и педагога Николай Гаврилович привил и ученикам. Более 30 лет рука об руку с учителем работал доцент В.А. Савицкая, более 20 лет — доценты Г.С. Скоблин, В.А. Воронков.

С 1970 года Николай Гаврилович являлся академиком ВАСХНИЛ. Заслуженный деятель науки и техники РСФСР (1961). Лауреат Государственной премии СССР. Награжден орденами «Знак Почета» (1957), Трудового Красного Знамени (1965, 1972), Ленина (1970), Октябрьской Революции (1980) и многими медалями СССР.

Почетный президент Европейской федерации луговодов (1980). Опубликовано более 500 научных трудов, в том числе 95 книг и брошюр, из них 11 монографий. Ряд трудов опубликован за рубежом.

Умер Николай Гаврилович 9 февраля 1996 года в Москве. Похоронен на Троекуровском кладбище в Москве.

*Лев Николаевич Андреев*

Николай Гаврилович был женат на Амалии Ивановне Кем (1909-1992). У них было двое детей. Сын - Лев Николаевич Андреев (5.11.1931— 05.04.2006) — советский и российский биолог, ботаник, специалист в области иммунологии и патологии растений, действительный член Российской академии наук (2000).

# Главный металлург СССР

## Бардин Иван Павлович

*Бардин Иван Павлович*

Первого ноября (ст. ст.) 1883 года рождение было засвидетельствовано православной церковью: у портного села Широкий Уступ Аткарского уезда Саратовской губернии Павла Дмитриевича Бардина и его жены Дарьи Михайловны появился сын, в соответствии со святцами он наречен Иваном.

Иван Павлович Бардин – выдающейся металлург, ученый, инженер, академик, вице-президент Академии наук СССР, Герой Социалистического Труда. Руководил проектированием крупных металлургических предприятий, созданием металлургических агрегатов, разработкой и внедрением в СССР непрерывной разливки стали и кислородно-конвертерного процесса.

Отец Ивана был сельским портным, затем грузчиком в Саратове. Во время эпидемии холеры в 1891 году умерли все братья и сестры Ивана Бардина.

Начальное образование получил в Саратове: «Здесь меня определили в Первое Пушкинское училище. В первом классе учился я не особенно хорошо, во втором – лучше, а в третий перешел уже с наградой – получил однотомник Лермонтова» - писал Иван Павлович в своих воспоминаниях.

Учился в Александровском ремесленном училище, затем в Мариинском сельскохозяйственном училище. После его окончания в 1902 году назначался в Мурабанское царское имение, находившееся в Средней Азии, но тетушка Александра Михайловна, пользуясь своими знакомствами, устроила его поближе – в имение «Бобылевка» Балашовского уезда Саратовской губернии. Там работал ее знакомый агроном Д. Н. Прянишников.

В 1903 году И.П.Бардин поступил в Ново-Александровский сельскохозяйственный институт, но в 1905 году исключен оттуда за активное участие в студенческих выступлениях в период первой русской революции.

После работы землемером на Ставрополье переехал в Киев, где продолжил образование и окончил Киевский политехнический институт в 1910 году.

Не найдя на родине работу по специальности, молодой металлург в 1910 году уехал в США в надежде обогатить свои знания и получить практический опыт на каком-либо крупном заводе. Попал в город Мулен штата Иллинойс. Приехал ночью, а утром уже работал на заводе «Дир-Компани», в цехе сборки культиваторов. Потом – завод «Гапрд-Пар», производивший тракторы, и, наконец, завод «Гэри» близ Чикаго, где ему удалось устроиться рабочим в прокатный цех.

*И.П.Бардин студент Мариинского училища*

*И.П.Бардин студент политеха*

*И.П.Бардин.1920-е годы.*

В 1912 году И. П. Бардин вернулся на родину. Профессор В. П. Ижевский помог Бардину устроиться на Юзовский металлургический завод, на котором он работал до 1915 года. Здесь он встретился с доменщиком М. К. Курако, и этот талантливый самоучка стал вторым после профессора В. П. Ижевского наставником будущего академика.

К началу 20-х годов Иван Павлович Бардин стал известным металлургом. Работал главным инженером Енакиевского завода, где в тяжё-

лые годы гражданской войны и разрухи сумел организовать производство чугуна. В 1923 году Бардина направили в командировку за границу: он побывал на заводах Бельгии, Англии, Германии. Вернувшись, некоторое время работал в тресте «Югосталь», а в конце 1924-го уехал на Макеевский металлургический комбинат. В 1925 году его назначают главным инженером Днепровского завода имени Дзержинского.

В дальнейшем И. П. Бардин работал на других металлургических заводах юга России: Енакиевском (1915-1923 гг.), Югсталь (1915-1924 гг.), Макеевском (1924-1925 гг.), им. Ф. Э. Дзержинского в Запорожье (1925-1929 гг.). На всех предприятиях И. П. Бардин боролся за строительство крупных, полностью механизированных агрегатов, за внедрение самой прогрессивной техники.

В марте 1929 года Бардина назначили техническим директором Кузнецкстроя. В 1929-1936 годах И.П. Бардин был техническим директором и главным инженером строительства Кузнецкого металлургического комбината. Комбинат был построен в рекордные сроки – ровно 1 тысяча дней с момента забивки первого колышка. Кроме того, в результате работы Бардина и других инженеров удалось повысить проектную мощность комбината с 400 000 до 1 500 000 тонн чугуна в год. За технические разработки и внедрение новых принципов в строительных технологиях в год ввода в эксплуатацию первой очереди Кузнецкого металлургического комбината (1932) И.П. Бардин был удостоен звания академика АН СССР без опубликованных научных трудов и без присвоения звания члена-корреспондента.

С ростом Кузнецкого металлургического комбината всё больше требовались грамотные инженерные кадры. Нужны были не просто технические работники, а специалисты высшего класса, способные разработать технологию производства металла. По инициативе И. П. Бардина в 1931 году в Новокузнецке открылся Сибирский металлургический институт. И. П. Бардина часто можно было видеть в студенческих бараках, где проводились вечера вопросов и ответов, диспуты о будущем советской металлургии. В спорах и мечтах проявлялась удивительная картина будущего комбината, красивого города, имя которому - Новокузнецк. Он принимал активное участие в учебном процессе: читал лекции будущим сталеплавильщикам и прокатчикам, внимательно следил за ста-

новлением и ростом института, за строительством учебного корпуса и общежития.

*И.П.Бардин.1932г.*

Детищем И. П. Бардина является и научно-техническая библиотека КМК, которой после смерти академика было присвоено его имя. Во всём помогая библиотеке, И. П. Бардин требовал от неё активного участия в решении производственных задач.

В 1937 году И. П. Бардина вызывают в Москву и назначают главным инженером ГУМП Народного комиссариата тяжелой промышленности СССР. С 1938 года он возглавляет технический совет Наркомтяжпрома СССР, с 1939 года – заместитель народного комиссара чёрной металлургии СССР. Становится членом Совета по металлургии и химии при Совнаркоме СССР, а с 1941 года - Государственным советником Совнаркома СССР. Тогда же в прессе Бардина стали называть «главным металлургом СССР».

*Академик И.П. Бардин за работой в лаборатории УФАН, 1942 г.*

В 1937-1953 годах возглавлял Уральский филиал Академии наук СССР. Директор Института металлургии АН СССР (с 1939). С 1942 года И.П. Бардин – вице-президент АН СССР, курирующий технические науки, он занимал этот пост до конца жизни. В годы Великой Отечественной войны (1941-1945) руководил работами академии, направленными на мобилизацию ресурсов восточных районов СССР для нужд обороны. В возглавляемый И.П. Бардиным Уральский филиал АН СССР влились эвакуированные крупнейшие научные института страны. Его огромная заслуга в том, что советская наука в тяжелейшие военные годы не прозябала в трудных

условиях эвакуации, а совершила невиданный качественный рывок вперед, принеся неоценимую помощь сражающейся армии и тыловой военной промышленности.

После войны его освобождают от работы в наркомате, чтобы он мог заниматься работой в Академии наук. При его участии развивалась тяжелая промышленность Казахстана и Западной Сибири, создавались Карагандинский, Западно-Сибирский металлургические заводы. В 1940-1946 годах был во главе коллектива ученых, разрабатывавших проект строительства Череповецкого металлургического завода, а затем активно участвовал в его строительстве.

В 1943-1958 годах И. П. Бардин преподавал в Институте стали им. И. В. Сталина. С 1944 по 1960 год был директором Центрального научно-исследовательского института чёрной металлургии. В 1960 году этому институту было присвоено его имя.

И.П.Бардин награждён семью орденами Ленина (15.12.1934, 12.11.1943, 31.03.1945, 10.06.1945, ...), медалями. Лауреат Ленинской премии 1958 года (за работы по созданию первых промышленных установок непрерывной разливки стали), двух Сталинских премий 1942 года (за работы по мобилизации ресурсов Урала для нужд обороны СССР) и 1949 года (за работы по интенсификации мартеновского процесса путём применения кислорода).

За выдающиеся заслуги в деле проектирования, строительства и освоения крупнейших металлургических заводов и за крупнейшие достижения в области черной металлургии, Указом Президиума Верховного Совета СССР от 10 июня 1945 года Бардину Ивану Павловичу присвоено звание Героя Социалистического Труда с вручением ордена Ленина и золотой медали «Серп и Молот».

До последних мгновений своей жизни И. П. Бардин был полон сил и творческих замыслов. Он и умер на посту - на заседании Госплана СССР, через несколько минут после того, как закончил свою речь о перспективах развития советской металлургии. Это было 7 февраля 1960 года. Причиной смерти стал сердечный приступ после критического разноса Бардина как сторонника расширения Череповецкого металлургического комбината. Однако время доказало правоту Бардина.

*Группа академиков: первый ряд: Павлов М.А., Лысенко Т.Д., Шверник Н.М., Комаров В.Д., Зеленский И.Д., Скрябин Т.И. второй ряд: Бардин И.П., Петровский И.Г., Орбели Л.И., Мещанинов И.И., Абрикосов А.И., Байков А.А.*

Похоронен И.П.Бардин на Новодевичьем кладбище в Москве.

Иван Павлович был членом Главной редакции 2-го издания Большой Советской Энциклопедии. Депутат Верховного Совета СССР 1-5-го созывов (1937-1960).

Памятник И. П. Бардину открыт 1 августа 1967 года в соответствии с решением Новокузнецкого горисполкома от 04.11.65 г. Скульптор С. Д. Шапошников, архитектор Ю. П. Гимбург. Памятник представляет собой бюст, который расположен в центре сквера по проспекту Металлургов.

*Могила И.П.Бардина на Новодевичьем кладбище.*

Звание «Почётный гражданин города Новокузнецка» присвоено И. П. Бардину посмертно 30 июня 2009 года.

*Памятник И. П. Бардину в Новокузнецке.*

*6-7 июля 2017 года на торце дома № 28 по улице Кирова появился многометровый граффити-портрет Ивана Бардина.*

*1983 году Московский монетный двор. Медальер Н.С. Филиппов. На лицевой стороне внизу подпись: «ФС», на оборотной стороне под обрезом клеймо «ММД», год «83», подпись «ФС». Томпак. Диаметр 66,9 мм. Вес 152,30 г. Салыков, Шкурко № 1507.*

*Мемориальная доска И.П. Бардину. Институт химии твердого тела УрО РАН и Президиум УрО РАН. Екатеринбург. На доске текст: «1937-1953 гг. Президиум УФАН СССР возглавлял выдающийся учёный-металлург, герой Социалистического труда, Лауреат Ленинской и Государственных премий, вице-президент Ан СССР академик Иван Павлович Бардин».*

*Мемориальная доска в Туле, ул.Металлургов, 4*

Именем академика И.П. Бардина названы улицы в Волгограде, Липецке, Енакиево, Донецке, Новосибирске, Новокузнецке, Екатеринбурге, Саратове (микрорайон Солнечный), Череповце, Керчи, Тамбове, Туле, Оленегорске, Магнитогорске и Москве.

Имя И. П. Бардина также носит научно-техническая библиотека КМК. С 11 апреля 1984 года имя академика И. П. Бардина носит Кузнецкий металлургический техникум, а 1 марта 2021 года вышло постановление Правительства Кузбасса № 97 , подтверждающее присвоение Государственному профессиональному образовательному учреждению «Кузнецкий металлургический техникум» имени Бардина Ивана Павловича.

Академику и Герою установлены памятник в Новокузнецке и барельеф в Киеве (в главном корпусе Киевского политехнического института); открыты мемориальные доски в Новокузнецке, Туле и Киеве (на одном из зданий Киевского политехнического института). Именем Бардина назван проспект и Дом науки и техники в Новокуз-

нецке, профессиональный технический лицей в Череповце. Открыты кабинет-музей И.П. Бардина в Новокузнецке и вагон-музей в Череповце.

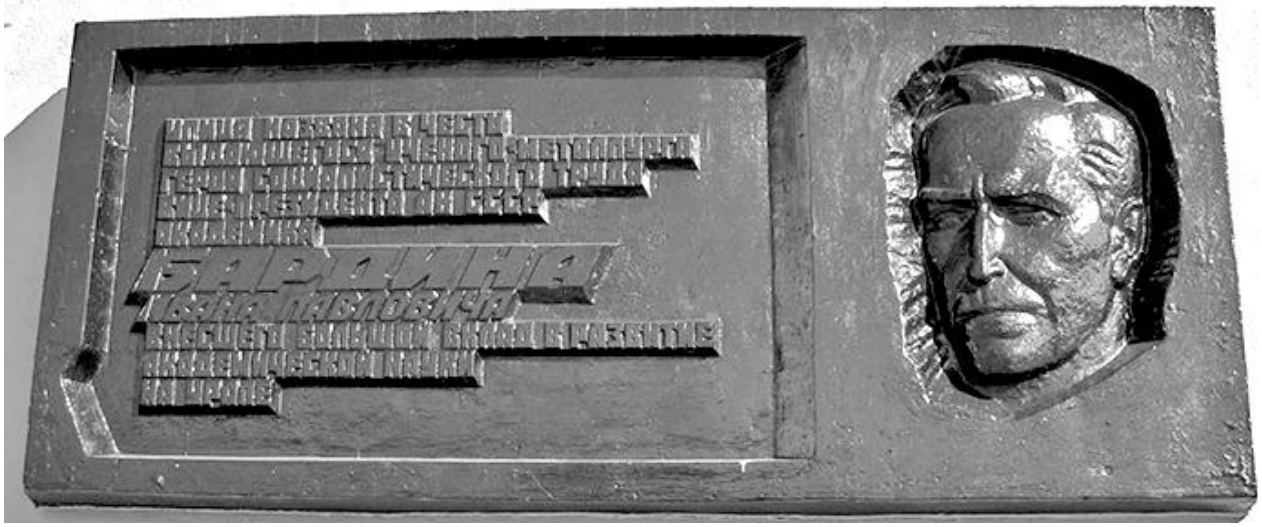

*Мемориальная доска на улице Бардина в Екатеринбурге. Улица Академика Бардина, 28.*

*Мемориальная доска И. П. Бардину (Киев), ул. Академика Янгеля, 3 Открыта в 1984 году.*

*г. Новокузнецк, Центральный район, Площадь Побед, 1, на здании заводоуправления Кузнецкого металлургического комбината Открыта: 1 сентября 1961*

# Председатель Саратовского облисполкома

## Бочкарёв Александр Панкратьевич

*Бочкарев Александр Панкратьевич*

Бочкарев Александр Панкратьевич родился 13 декабря 1908 года в с. Ново-Спасское Самарской губернии в семье рабочего. В 1916–1920 годах учился в школе 1-й ступени и, окончив ее, работал до 1926 года в своем хозяйстве.

В 1926–1928 годах А.П. Бочкарев работал сезонным ремонтным рабочим на железной дороге, в 1928 году – чернорабочим на складе в г. Сызрани, в 1929 году - грузчиком на железной дороге. В 1930–1932 годах служил в рядах Красной Армии. Там же в 1931 году вступил в партию. Демобилизовавшись, до июня 1935 года, работал председателем Ново-Спасского районного совета Осоавиахима.

С июня 1935 по 1937 год, уполномоченный Народного комиссариата заготовок СССР по Ново-Спасскому району (Средне-Волжский - Куйбышевский край - Куйбышевская область).

В 1937 – 1938 годах - 2-й секретарь Ново-Спасского районного комитета ВКП(б) (Куйбышевская область)

С 1938 по июль 1941 года, 1-й секретарь Чапаевского районного комитета ВКП(б) (Куйбышевская область).

В августе 1941 года он был утвержден заместителем председателя Куйбышевского областного Совета депутатов трудящихся. В связи с организацией политсекторов при областных земельных отделах А.П. Бочкарев в ноябре 1942 года был назначен начальником Политического сектора Пензенского областного земельного отдела.

В январе 1943 года по решению ЦК ВКП(б) он был отозван и утвержден первым заместителем начальника Политического управления Народного комиссариата земледелия СССР, где работал до его ре-

организации. С августа 1943 по ноябрь 1944 года был слушателем Высшей школы парторганизаторов при ЦК ВКП(б).

*А.П.Бочкарев*
*Г.Куйбышев*

В ноябре 1944 года А.П. Бочкарев решением ЦК ВКП(б) был направлен в Куйбышевскую область и утвержден первым заместителем председателя облисполкома. 28 июня 1946 года он был избран председателем Исполкома Куйбышевского областного Совета депутатов трудящихся. 9 февраля 1947 года был избран депутатом Верховного Совета РСФСР. В июне 1947 года на первой сессии Верховного Совета РСФСР а.П.Бочкарёв был избран членом Президиума Верховного Совета РСФСР.

30 декабря 1948 года А.П. Бочкарев решением бюро обкома ВКП(б) был освобожден от обязанностей председателя облисполкома в связи с уходом на учебу.

С 1948 по 1949 год, слушатель Курсов переподготовки при ЦК ВКП(б).

*А.П.Бочкарев*
*Г.Ульяновск*

Бочкарев Александр Панкратьевич был избран первым секретарем Ульяновского обкома ВКП(б) 5 марта 1949 года. Для Ульяновской области это был последний год послевоенного восстановления. Первые реформы Александра Панкратьевича были связаны с омоложением руководящего состава народного хозяйства региона. Большое внимание уделялось наличию высшего образования. На 1 января 1949 года руководящих работников в Ульяновской области, имеющих высшее образование, было 27%, то к лету 1952 года - 41%. Выдвижение более молодых и образованных сотрудников в регионе было обусловлено идентичными процессами в центральных органах партии и власти. На деле же, в некоторой степени позитивные тенденции обернулись значительной сменяемостью руководящих кадров. За период с января 1950 по апрель – июнь 1952 года по 978 номенклатурным должностям Ульяновского обкома партии

сменился 941 работник. В районах за это же время сменилось 33 первых секретаря райков ВКП(б) и 48 председателей исполнительных комитетов районных советов депутатов. Почти 28% от числа всех сменных работников составляли те, кого снимали с формулировкой «не справившихся с работой». За 10 дней до отозвания Александра Панкратьевича в распоряжение ЦК ВКП(б) вышло постановление, обязывающее территориальные партийные организации Ульяновской области повысить требовательность к руководящим кадрам. В итоге, процессы обновления управленческого состава продолжались вплоть до августа 1952 года.

Особое внимание А.П. Бочкарев уделял вопросам рассмотрения жалоб и личных просьб граждан, поступавших в партийные структуры и в органы исполнительной власти. Так, за время его нахождения в должности Ульяновский обком партии рассмотрел свыше семи тысяч жалоб и заявлений. За 1951 год в исполкоме Ульяновского областного совета депутатов было рассмотрено 3185 писем от граждан.

28 апреля 1952 года Александр Панкратьевич был отозван в ЦК ВКП(б), где на протяжении трёх лет работал в должности инструктора отдела партийных, профсоюзных и комсомольских органов. Затем направлен в Саратовскую область.

В 1955 году окончил Высшую партийную школу при ЦК КПСС.

С 1955 по декабрь 1962 года и с 1964 по 1971 год – председатель исполнительного комитета Саратовского областного Совета народных депутатов, в 1963 – 1964 годах – первый секретарь Саратовского сельского обкома КПСС.

В 1964 году окончил Сельскохозяйственный техникум имени К. А. Тимирязева (заочно).

31.10.1961 - 30.3.1971- кандидат в члены ЦК КПСС. Депутат Верховного Совета СССР 2, 3, 6, 7 созывов. Делегат XX съезда КПСС.

С 1971 года на пенсии.

Скончался 14 апреля 1985 года. Похоронен в г. Саратов. Похоронен на участке 9 Елшанского кладбища г.Саратова.

Награды

орден Ленина (12.12.1968)

3 ордена Трудового Красного Знамени (03.03.1959; …; …)

Медали

*Бочкарёв Александр Панкратьевич (крайний слева) на I сессии 5 -го созыва Верховного Совета РСФСР. Москва - Кремль. 1959 год.*

*Бочкарёв Александр Панкратьевич (сидит второй слева). Группа участников февральского пленума Центрального Комитета КПСС. Москва - Кремль. 1964 год*

*У спускаемого аппарата гагаринского коробля «Восток». Слева-направо:*
*Второй секретарь Куйбышевского обкома КПСС И.М.Буров, Д.М.Козлов, председатель Саратовского облисполкома А.П.Бочкарев, заместитель С.П.Коралёва по испытаниям Л.А.Воскресенский. 12.04.1961.*

*Торжественная церемония закладки памятника В.И.Ленину на площади революции в Саратове 22 апреля 1969 года. Первый секретарь обкома КПСС А.И. Шибаев, председатель облисполкома А.П. Бочкарев (справа) на закладке памятного камня.*

# Профессор Бэйнинского университета

## Веревкин Иван Николаевич

Веревкин Иван Николаевич (1880—1933). Родился в деревне Пушкарная Рыльского уезда Курской губернии.

Окончил Мариинское земледельческое училище (1902) и Восточный институт во Владивостоке (1908). Участник Русско-японской войны, занимался сбором информации в Маньчжурии (29 марта —1 августа 1906).

Сотрудник таможен в Маньчжурии. Секретарь-редактор газеты «Харбинский вестник». Секретарь ОРО. Преподаватель русско-китайской школы КВЖД в Пекине. Профессор Бэйнинского университета (Пекинский университет (кит. трад. 北京大學, упр. 北京大学, пиньинь Běijīng Dàxué, палл. Бэйцзин дасюэ), известный также под сокращённым названием «Бэйда» 北大 — основанный в 1898 году, крупнейший университет Китая, один из старейших вузов страны). Составитель библиографии по шелководству и ковроделию.

О нем Серебренников писал: «Русское посольство и Русская духовная миссия в Китае уже по самому существу выполнявшихся ими задач должны были служить очагами русской синологии. Кроме этих двух учреждений, однако, в Пекине существовало еще одно учреждение, косвенно служившее также задачам русской синологии: я разумею в данном случае Китайский институт русского языка и русской литературы. Это китайское учебное заведение, возникшее в свое время едва ли не на русские средства, знакомило студентов не только с русским языком и литературой, но и некоторыми юридическими науками. Преподавательский персонал этого института состоял преимущественно из русских; среди них старейшими по времени службы преподавателями были Я. Я. Брандт и И. Н. Веревкин».

«В дореволюционные годы он был пекинским корреспондентом некоторых больших русских газет Петербурга и Москвы. В революционные годы И<ван> Н<иколаевич> примкнул к большевикам, точнее, к большевизанствующей части русской колонии Пекина».

# Предпочёл остаться только в театральном

## Волков Павел Михайлович

*Волков Павел Михайлович*

Павел Волков родился 29 июня 1897 года в селе Поворино Новохоперского уезда Воронежской губернии в бедной крестьянской семье. Учился сначала в приходской школе, а затем в Мариинском сельско-хозяйственном училище в селе Николаевский городок Саратовского уезда, по окончании которого в 1919 году был направлен агрономом в 1-й совхоз садово-огородной секции города Саратова.

В 1920 году Павел Волков оставил работу в совхозе ввиду его поступления на агрономический факультет Саратовского университета. Одновременно он держал экзамен в Высшие государственные мастерские театрального искусства в Саратове (Саратовский театральный техникум с 1923 года), куда так же был принят. Два года Волков совмещал занятия в этих учебных заведениях, к третьему году обучения предпочёл остаться только в театральном. Параллельно, с 1921 по 1923 годы, он участвовал в спектаклях Саратовского детского театра. По окончании института в 1923 году Павел Михайлович был оставлен там преподавателем ритмики и акробатики.

В 1925 году, по семейным обстоятельствам, Павел Волков был вынужден пойти на вновь открытые золотые прииски в посёлке Незаметный (город Алдан с 1939 года), где работал старателем и заведующим клубом. В 1926 году, упав на работе в глубокий забой и поломав рёбра, Волков был отправлен на лечение.

По выздоровлении Павел Михайлович поступил в Московский передвижной организационный синтетический театр Международного Красного стадиона и Осоавиахима СССР, где работал сначала актёром, а впоследствии и руководителем этого театра. В 1928 году Волков привёз

свой театр на гастроли в Алдан, где когда-то работал старателем, а в 1930 году стал директором театра при Алданских золотых приисках.

В конце 1931 года Павел Михайлович поступил на один сезон в Ашхабадский русский театр, а в 1932 году был приглашён в Ленинград, в театр имени Ленинградского областного совета профессианальных союзов (ЛОСПС) (впоследствии – Новый театр), где проработал 12 лет, до 1944 года.

Работая в театре, с 1934 года Павел Волков начал сниматься в кино, дебютировав в роли председателя исполкома Быстрова в фильме «Секрет фирмы».

*Волков Павел Михайлович в фильме «Юность Максима»*

Павел Волков виртуозно играл на гармошке, и этот его талант был использован в одном из первых фильмов актёра – «Юности Максима» Григория Козинцева и Леонида Трауберга. «…играл на ней Павел Михайлович как раз так, как играл бы человек, роль которого он исполнял, – вспоминал Козинцев, – музыке не учился, нот не знал, но зато умел вложить в грошовый инструмент душу. И гармошка разговаривала у него человеческим голосом».

В 1941 году Ленинградский Новый театр был командирован для обслуживания частей Дальневосточного фронта, где актёр пробыл три года. В течение этих лет Волкову много пришлось работать в шефских концертах, за что он был награждён множественными грамотами.

В 1943 году, по приказу Комитета по делам искусств СССР, Павел Волков был откомандирован театром в город Алма-Ата для съемок в фильме Братьев Васильевых «Фронт», после окончания которых, в 1944 году актёр вернулся в Ленинград и был принят в актёрский штат киностудии «Ленфильм». А в 1949 году, в связи с ликвидацией штата, Волков был переведён в Москву, в Театр-студию киноактёра, где работал до ухода на пенсию в 1963 году.

На сцене этого театра им были сыграны: Досаев в «Трёх солдатах» Ю.П. Егорова и Г.С. Победоносцева, Левкоев в «Софье Ковалевской» Бр. Тур, Ванюшин в «Детях Ванюшина» С.А. Найдёнова, Любим Торцов в «Бедность – не порок» А.Н. Островского и другие роли.

В кино Павел Михайлович чаще всего исполнял положительных героев, наделённых мудростью и жизненным опытом. Среди лучших ролей: Архип («Дубровский»), Степан Никитич («Комсомольск»), Иван Федорович («Учитель»), Мирон Горлов («Фронт»), Василий Иванович Ковалев («Сын полка»), мичман Булат («Счастливого плавания»), лекарь Ермолаев («Адмирал Ушаков» и «Корабли штурмуют бастионы и другие.

Заслуженный артис РСФСР с 1967 года.

Павел Волков был дважды женат. Его первая супруга Мирра Абрамовна была прекрасной пианисткой. В конце 1940-х годов, узнав, что её муж увлёкся молоденькой актрисой, покончила жизнь самоубийством. Вскоре Павел Михайлович женился во второй раз на актрисе Елене Васильевне Игнатьевой, которая была младше его на 23 года. В 1951 году у них родилась дочь Наталья.

Наталья Павловна Волкова (р.16.02.1951) в 1973 году окончила актёрский факультет Школы-студии МХАТ, была актрисой театра «Вернисаж» и Первого областного драматического театра. Ныне – галерист, работает в выставочном зале «Домик Чехова».

Скончался Павел Михайлович 10 июля 1970 года. Урна с прахом Павла Волкова захоронена в колумбарии Введенского кладбища.[1]

[1] Всегда со мною. Авторский проект Алексея Тремасова. Электронный ресурс (http://a-tremasov.ru/volkov-pavel-mixajlovich)

# Депутат Государственной Думы
## Голованов Иван Фёдорович

*Иван Фёдорович Голованов. 1907г.*

Иван Фёдорович Голованов родился 20 марта 1876 года в крестьянской семье села Быково Быковской волости Царёвского уезда Астраханской губернии. Окончил Мариинское земледельческое училище. Служил заведующим сельскохозяйственных машин и орудий переселенческого управления с жалованьем 1200 рублей в год. Был подвергнут административным преследованиям по политическим мотивам. Состоял в РСДРП.

В 1905 году из Омска в Кустанай прибыли члены РСДРП (б) В.А.Рябов и И.Ф. Голованов. Последний – по направлению Омского переселенческого управления. Ему было тогда уже около сорока лет. Агроном по образованию, он устроился на работу заведующим сельскохозяйственным складом, здание которого на улице Калинина сохранилось и поныне (спортзал). Продавая крестьянам различный сельскохозяйственный инвентарь, он объяснял, как пользоваться им и одновременно рассказывал о большевиках и их революционной программе.

При выборах депутатов во II Государственную Думу большевики предложили Ивана Федоровича Голованова. Их кандидат не раз выступал на предвыборных собраниях с изложением задач ленинской партии в борьбе за политические и экономические права рабочего класса и трудового крестьянства. Не случайно большинство проголосовало за него.

12 февраля 1907 года в Народном доме проходили выборы во вторую Государственную думу от Тургайской области. В Кустанай съехались выборщики из других уездов, всего их было 40, в том числе во-

лостной старшина, два писаря, мелкий торговец, отставной чиновник и 35 крестьян.

Собрание продолжалось три дня (по положению выборщики не имели права покидать место голосования до окончания выборов). Было выставлено пять кандидатов от всех политических группировок. Около Народного дома собралась огромная толпа. Открылись двери и все выборщики вышли к народу. Объявили, что избранными оказались двое: заведующий складом земледельческих орудий Иван Федорович Голованов и крестьянин Камень-Белоярской волости Дмитриенко. Право быть членом Думы по брошенному жребию досталось Голованову.

*Сибирская группа во Второй Государственной Думе: слева направо, сидят: А. К. Беренжанов, А. К. Виноградов, Ш. Кощегулов, И. П. Лаптев, Т. Т. Нороконев, Т. В. Алексеев; стоят: Ф. И. Байдаков,* ***И. Ф. Голованов****, Н. Л. Скалозубов, Н. Я. Коншин, В. В. Колокольников*

Когда избирательная комиссия установила это, Голованов выбросил в форточку записку: «Наша взяла!». Эта весть быстро облетела февральский Кустанай, и на улице Большой (ныне проспект Ленина) перед

Народным домом стихийно состоялся торжественный митинг. Кустанайцы кричали своему депутату «Ура».

15 февраля 1907 года более тысячи человек провожали И.Ф.Голованова в Петербург. В Думе он вошёл в Социал-демократическую фракцию, примыкал к её меньшевистскому крылу. Состоял в распорядительной и аграрной комиссиях.

3 июня 1907 члены фракции были арестованы по обвинению в подготовке к «ниспровержению государственного строя». В июне 1907 г. 338 жителей Кустаная собрались, чтобы составить петицию на имя министра Внутренних дел для представления на Высочайшее имя императорского величества, что арестованный член Госдумы Голованов высказывал лишь требования выборщиков, и просили о его освобождении.

Проходил по делу думской Социал-демократической фракции и 1 декабря 1907 по обвинению в принадлежности к «противоправительственной партии» приговорён к четырем годам каторжных работ в Нерчинске. С 16 февраля 1910 содержался в Акатуйской каторжной тюрьме Нерчинской каторги. В 1911—1912 в ссылке на поселении в Посольской волости Селенгинского уезда Забайкальской области. В 1912—1916 годах жил под надзором полиции в Чите, где работал письмоводителем. В 1916 году прибыл на Камчатку. С 19 сентября 1916 года по 1 сентября 1922 года работал заведующим сельскохозяйственной фермой в окрестностях Петропавловска.

Главной заботой Ивана Федоровича Голованова было содержание коров на городской сельхозферме, получение надоев и сбыт молока жителям Петропавловска. Надо сказать, что основными потребителями молока с сельхозфермы являлись, конечно же, чиновники и некоторые городские обыватели, которые не держали собственных животных. Зимой, когда надои падали, молока не хватало. Тогда составлялись списки с указанием кому и сколько отпускать. Например, в январе 1917 года:

«По одной бутылке: Головченко, Багинову, Кровякову, Одынцу, Нигголь, Штарку, Яхонтову, Ерохину, Воротникову, Ковальчуку. Ларину, Пшенникову и еще 30 фамилий.

По две бутылки: Чаплинскому, Кадышевскому, Рубецкому, Пименову, Королевичу, Кодылеву.

По три бутылки: Клочкову и городской больнице».

Списки составлял сам Голованов. Он же нанимал людей для выполнения работ на ферме, рассчитывался с ними, распоряжался деньгами, выделяемыми из областного бюджета для фермы. Черную работу он, естественно, не выполнял, поэтому свободного времени имел предостаточно. Это позволило ему в дальнейшем включиться в процесс создания новой власти на Камчатке после Февральской революции 1917 года, не оставляя своей основной работы.

На Камчатке в марте 1917 года стал членом Областного комитета общественной безопасности, в апреле избран заместителем его председателя А. А. Пурина.

С 20 июля по 8 августа в весьма торжественной обстановке происходил Первый Камчатский областной съезд представителей туземного и городского населения. На съезд прибыло 46 делегатов, а также были приглашены представители ведомств и сведущие лица. Президиум съезда по единогласному выбору делегатов составился из: председателя К. П. Лаврова, его заместителей А. А. Пурина и Ф. М. Коршунова, секретарей И. Ф. Голованова и В. П. Леонтьева. В работах съезда участвовали областной комиссар К. А. Емельянов, от Приамурского краевого комиссара капитан А. А. Борисоглебский и от Управления государственных имуществ М. С. Алексин.

В истории Камчатской области этот съезд имеет исключительное значение. На нем впервые за всю историю края были выслушаны мнения туземцев, обрисовавших особенности их жизни, состояние местного хозяйства, и разработан план переустройства экономической и хозяйственной жизни края. Съезд создал краевую общественную и административную власть. Выбранные лица были утверждены Временным правительством.

Съезд избрал новых областного комиссара и его помощника. Кандидаты представлены на утверждение правительству. Областным комиссаром избран заведующий статистико-экономическими обследованиями пушных промыслов в области, член партии социалистов-революционеров и активный работник в рядах этой партии с 1905 г., за что не раз отбывавший тюрьму и ссылку, Константин Прокопьевич Лавров. Помощником областного комиссара избран член Второй Государственной Думы социал-демократической фракции, отбывавший за при-

надлежность к этой фракции каторжные работы, Иван Федорович Голованов.

Позднее в октябре 1917 года Голованов — камчатский областной комиссар.

1 января 1918 года Совет созвал большой митинг и объявил себя высшей властью в городе Петропавловск. На этом митинге было высказано, что Областной комитет имеет буржуазное направление, и что члены его кроме пули и веревки ничего другого не заслуживают. На митинге пытались выступить защитники народовластия, которые доказывали, что Областной комитет очень далек от буржуазного направления и является подлинным выразителем воли населения области, но ответом на это служили призывы к расправе с комитетом.

Началась тяжелая беспокойная жизнь и еще более тяжелые условия для работы. И. Ф. Голованов под давлением Совета сложил с себя обязанности комиссара Временного правительства и функции свои передал Областному комитету.

12 мая 1920 года был избран казначеем распорядительного комитета Общества изучения Камчатской области. В ноябре 1922 года — председатель Петропавловского городского ревкома. 12 января 1923 года постановлением № 5 Камчатского губревкома был создан финансовый отдел, его руководителем назначен Голованов.

В 1933 году жил в Петропавловске, но место работы его указано не было, из чего можно заключить, что к этому времени был безработным. 16 апреля 1933 года арестован. Привлечён к делу о так называемой «Автономной Камчатке». 1 января 1934 года приговорён тройкой при ПП ОГПУ ДВК по обвинению по статьям 58-2, 59-6, 58-8, 58-11 УК РСФСР к расстрелу и конфискации имущества. Расстрелян в январе 1934 года.

27 апреля 1957 года определением Военного трибунала ДВО реабилитирован.

# Агроном, Герой и Лауреат

## Гусев Иван Дмитриевич

*Гусев Иван Дмитриевич*

Гусев Иван Дмитриевич – заведующий районным отделом сельского хозяйства Ново-Анненского района Сталинградской области. Родился 8 апреля 1895 года в деревне **Кувыка** Саратовского уезда Саратовской губернии, ныне Татищевского района Саратовской области, в крестьянской семье. Русский. В 1911 году окончил 2-классную церковно-приходскую школу.

В 1917 году окончил Мариинское земледельческое училище в Николаевском городке Саратовского уезда. В том же году поступил в Саратовский университет на агрономический факультет, но учебу не закончил.

В 1918 году был избран председателем Кувыкского сельсовета, был членом волостного Совета. Как агроном начал трудовую деятельность с 1919 года уездным агрономом Аткарского уезда Саратовской губернии, одновременно преподавал в Лисичкинской сельхозшколе.

С 1924 года работал инструктором на станции защиты растений при Саратовском губернском земельном управлении, с 1927 года – уездным агрономом Новоузенского района Саратовской области.

В 1928 году И.Д. Гусев назначен окружным агрономом Пугачевского округа Нижне-Волжского края. Он принимал активное участие в коллективизации сельского хозяйства и организации первых колхозов и совхозов, машинотракторных станций. Советское правительство отметило активное участие агрономов Пугачевского округа, в том числе и И.Д. Гусева, в проведении сплошной коллективизации.

Летом 1930 года в составе советской делегации находился в заграничной командировке, на протяжении полутора месяцев знакомился с организацией сельскохозяйственного производства Германии и Дании.

По возвращении на родину с 1931 года И.Д. Гусев работал заместителем директора по производственной части зерносовхоза «Первомайский» Дергачевского района Саратовской области, с 1933 года - агрономом в совхозе «Динамо» Нехаевского района Сталинградской области.

С сентября 1937 года на протяжении 4 лет работал заведующим учебным хозяйством и преподавателем Новоаннинского сельскохозяйственного техникума.

В годы Великой Отечественной войны И.Д. Гусев трудился старшим агрономом Ново-Анненской машинно-тракторной станции, обслуживавшей 23 колхоза Ново-Анненского района Сталинградской области.

В 1946 году Иван Дмитриевич назначен заведующим районным отделом сельского хозяйства Ново-Анненского района.

В первые послевоенные годы 4-й пятилетки (1946-1950) район достиг высоких показателей в подъеме сельского хозяйства, после неурожайного, из-за засухи, 1946 года в следующем 1947 году получен рекордный урожай зерновых культур.

*Гусев Иван Дмитриевич*

Указом Президиума Верховного Совета СССР от 15 февраля 1948 года за получение высоких урожаев пшеницы и ржи в 1947 году Гусеву Ивану Дмитриевичу, обеспечившему своей работой перевыполнение в целом по району планового сбора урожая пшеницы и ржи на 21,3 процента, присвоено звание Героя Социалистического Труда с вручением ордена Ленина (№ 66547) и золотой медали «Серп и Молот» (№ 429).

Этим же указом высокого звания были удостоены ещё 8 тружеников сельского хозяйства и руководителей Ново-Анненского района, в том числе секретарь райкома ВКП (б).

В 1950 году окончил Всесоюзный сельскохозяйственный институт заочного образования.

С 1951 года И.Д. Гусев работал председателем исполкома Ново-Анненского райсовета, с 1955 года он возглавлял Новоаннинскую районную сельскохозяйственную инспекцию, с 1961 года работал во Всесоюзном научно-исследовательском институте агромелиорации до ухода на пенсию в 1962 году.

Лауреат Сталинской премии 3-й степени за широкое внедрение травопольных севооборотов в колхозах района (1949).

Избирался делегатом XX съезда КПСС (1956).

Награждён 2 орденами Ленина (15.02.1948; 20.11.1958), медалями.

В 1951 году в Сталинграде Областное книгоиздательство выпустило книгу И.Д. Гусева «Опыт освоения основной системы обработки почвы в колхозах Ново-Анненского района».

В 1966 году в Москве в издательстве «Советская Россия» вышла его книга «Записки агронома».

Последнее время проживал в городе-герое Волгограде, скончался 20 ноября 1980 года. Похоронен вместе с суупругой – Евгенией Владимировной Гусевой, на Центральном кладбище Волгограда.

Использован материал и фото Героя, любезно предоставленные О.В. Солоповой – главным хранителем фондов Новоаннинского историко-краеведческого музея, Волгоградская область.

*Могила Гусева Ивана Дмитриевиач.2008г.*

# Организатор кинопроизводства в СССР

## Жилин Василий Ильич

*Василий Ильич Жилин*

Василий Ильич Жилин (24.12.1896 — 21.04.1938) — участник революционного движения и Гражданской войны в России, советский деятель внешней торговли, организатор кинопроизводства, редактор, первый заместитель начальника Главного управления кинематографии Всесоюзного комитета по делам искусств при СНК СССР.

Родился 24 декабря 1896 года в селе Крутое Липецкого уезда Тамбовской губернии в многодетной семье. Отец работал приказчиком, затем занимался мелкой торговлей, содержал чайную лавку на станции Хворостянка Юго-восточной железной дороги. Начальное образование получил в двухклассной церковноприходской школе, в 1918 году окончил Мариинское среднее сельскохозяйственное училище в Николаевском городке.

В училище увлёкся революционным движением, в 1917 году вступил в партию социалистов-революционеров, избирался секретарём Саратовского уездного комитета партии. В октябре 1918 года был арестован по делу о контрреволюционном заговоре офицеров и правых социалистов-революционеров в 4-й армии. Был взят на поруки своим другом, военным комиссаром Московского окружного артиллерийского управления Борисом Муравиным и освобождён. В декабре 1918 года переехал в Москву, работал управляющим совхозами Васильевского района Рузского уезда. В июле 1919 года перешёл в ряды РКП(б). Являлся связным между Сибирским бюро и ЦК РКП(б), в 1919 году доставлял в Новониколаевск решения ЦК РКП(б) о сибирских партизанских отрядах. Руководил подпольной работой В. И. Жилина — Б. З. Шумяцкий.

В 1920—1922 годах — заместитель председателя, председатель Сибирского земельного отдела Сибревкома. С июня 1922 года одновременно являлся председателем совета Сибирского областного союза сельско-

хозяйственных кооперативных союзов «Сибсельскосоюз». Избирался членом президиума Томского губисполкома (1920). Входил в состав организационного бюро II Всесибирского земельного съезда (3—10 июля 1921, Омск).

С ноября 1922 года — заместитель, затем — начальник кооперативного отдела Народного комиссариата земледелия РСФСР. Одновременно учился в Сельскохозяйственной академии имени К. А. Тимирязева. В 1923 году прервал учёбу из-за командировки в Китай, работал директором общества «The Siberian Agricultural Ltd.» в Харбине, Пекине и Шанхае.

В 1924—1927 годах — член правления, заместитель председателя правления Всероссийского центрального кооперативного союза льноводов и коноплеводов «Льноцентр». Участвовал в работе XI конгресса Международного кооперативного альянса в Генте (1924). Ответственный редактор журнала «Лён-пенька» (1926—1927). В 1927—1931 годах — председатель правления Всесоюзного акционерного общества для экспорта льняного и пенькового волокна «Экспортлён».

В 1931—1934 годах — начальник 3-го экспортного отдела, начальник экспортного сектора Наркомвнешторга СССР, с марта 1932 года — член коллегии Наркомвнешторга СССР.

С февраля 1934 года — член правления, заместитель председателя правления Всероссийского кооперативного акционерного общества «Аркос» в Лондоне. В 1935—1936 годах — заместитель торгового представителя СССР в Англии, член Совета при Наркомвнешторге СССР.

С августа 1936 года — первый заместитель начальника Главного управления кинематографии (ГУК) Всесоюзного комитета по делам искусств при СНК СССР. Входил в состав киносекции при ВАК по рассмотрению вопросов о присуждении учёных званий и степеней преподавателям и научным сотрудникам, работающим в вузах и научно-исследовательских институтах, подведомственных ГУК.

В 1937 году был подвергнут критике в центральной печати. В докладной записке о кадрах ГУК в январе 1938 года в числе других работников ГУК был рекомендован к снятию с работы. Арестован 29 января 1938 года. На допросах сознался в том, что он является участником антисоветской организации правых и с 1935 года агентом английской разведки. Дополнительно показал, что в антисоветскую организацию правых

он был завербован в 1934 году Фрумкиным и был направлен им в Лондон с заданием заключать невыгодные для СССР сделки с английскими фирмами, исходя из общей вредительской установки правых. Показал о ряде заключенных им сделок, заведомо невыгодных для Советского Союза.

21 апреля 1938 года приговорён Военной коллегией Верховного суда (ВКВС) СССР за участие в контрреволюционной террористической организации и подготовке терактов к ВМН. Расстрелян в этот же день. Реабилитирован 4 августа 1956 года определением ВКВС СССР.

Семья.

Незарегистрированным браком был женат с 1922 на Ольге Григорьевне Муравиной (урождённой Цыпкиной) (1895—1959), агрономе-экономисте. В июне 1938 года Особым совещанием при НКВД СССР как ЧСИР была приговорена к 8 годам ИТЛ, срок отбывала в Акмолинском лагере жён изменников родины с 1940 года — в Бурминском отделении Карлага.

Дочь — Нэра Васильевна Жилина (1925—1988), замужем за Б. М. Генисом, инженер, работала в «Мосинжпроекте».

Дочь — Наталья Васильевна Жилина (в браке Поль) (1933—2000), инженер, работала в НПО «Пластик».

# Не ставший агрономом

## Зубрик Климент (Климентий) Михайлович

*Зубрик Климент Михайлович*

Зубрик Климент Михайлович родился 23.11.1889 в г. Вильно, в семье чернорабочего. По происхождению имел русские и белорусские корни. К 17 годам получил только двухклассное образование. В 1907 году за участие в забастовке арестован, освобожден как несовершеннолетний. В 1912 окончил Мариинское земледельческое училище. Но по специальности не работал. Уехал в Среднюю Азию, где и поступил на службу в отдел по строительству и изысканию системы орошения в Голодной степи (сейчас это территория Узбекистана) по руководством профессора и инженера, известного гидротехника Георгия Ризенкампфа. Переброска вод реки Сырдарья в полупустыню для создания крупных хлопковых плантаций стала едва ли не самым большим проектом такого рода в дореволюционной России, а в команде профессора Ризенкампфа состоялись многие инженеры старшего поколения, которые через 35 лет будут принимать участие в проектировании Волго-Дона. В Средней Азии Зубрик пережил Революцию и Гражданскую войну, продолжая заниматься вопросами орошения и ирригации. Тогда же он начал заниматься и разработкой собственных проектов плотин и каналов.

В 1920-1923 годах Климент Зубрик был членом технического совета Туркестанского водхоза и преподавал в Туркестанском государственном университете. Тогда же он смог получить законченное высшее образование в Ленинграде. Был постоянным сотрудником Комиссии по экономическому объединению Средниазиатских республик и член Комиссии Главпрофоба по профессионально-технического образованию в Туркестане. По хадатайству совета инженерно-строительного факультета ЛПИ в 1924 году зачислен на 3 курс. Одновременно старший инженер на проектировании системы орошения Голодной степи,

научный сотрудник Научно-мелиорационного института, консультан по водохозяйственной схемы бассейна р. Сырдарьи. консультант по водохозяйственным исследованиям в Армении и т.д.

К перспективному инженеру проявило интерес ОГПУ, кадровики которого занимались подбором инженерного состава для строительства Беломоро-Балтийского канала. В 1930 году Климент Зубрик был арестован по обвинении во вредительстве и приговорен к 10 годам лагерей. Главой вредительской организации инженеров-гидротехников был назначен наставник Зубрика Георгий Ризенкампф. После оглашения приговора Зубрику сделали предложение, от которого нельзя было отказаться: ему предложили поработать в закрытом институте для интересов строительства Беломоро-Балтийского канала. Вначале инженеры-зэки работали в Москве, а потом инженерную бригаду перевели непосредственно на стройку в Карелию. На канале перед Зубриком поставили сложную задачу: строить гидротехническое сооружения из дерева при минимальной использовании стали, бетона и механизмов руками неквалифицированных заключенных.

*Шаваньская плотина*

С 1931 года Зубрик - старший инженер проектного отдела Белморстроя, а с 1932 года - инспектор работ при главном инженере строительства. Руководитель проектирования четырех гидротехнических сооружений, в том числе судоходного шлюза и водосливной плотины.

«Жемчужиной» лагерной стройки Зубрика стала деревянная водосливная Шаваньская плотина рядом со шлюзом №11 Беломоро-Балтийского канала. Уникальность этой плотины в том, что она построена из дерева. Точнее – наклонные деревянные ряжи заполнены камнем. Так как плотина переливная, то дерево постоянно смачивается водой и от этого не гниет - так и служит непрерывно с 1933 года! Находчивость Зубрика лагерное начальство оценило. В ноябре 1932 года его досрочно освободили, но рекомендовали остаться на стройке вольнонаемным инженером. В следующем 1933 году Зубрик был награжден орденом Трудового Красного Знамени и восстановлен в гражданских правах со снятием судимости. В 1934 году получил звание инженера.

С 1935 по 1941 год руководил проектированием и строительством гидротехнических сооружений на Дальнем Востоке и строительством Ондской и Маткожненскои ГЭС. Во время Великой Отечественной войны 1941—1945 гг. работал на сооружении оборонительных рубежей и на строительстве Тагильского металлургического завода. В 1944 году Сергей Жук позвал Зубрика в «Гидрострой», где он работал директором, для проектирования Волго-Донского канала. Зубрик проработал там с 1944 по 1959 год начальником отдела.

В 1948 году проект строительства гидроузла на Дону и канала был утвержден Советом Министров СССР. Именно в нем и было принято решение о переносе плотины ГЭС ниже станицы Цимлянской. В том же 1948 году жители оказавшихся в зоне затопления хуторов и станиц узнали о грядущем переселении.

Идея создания плотины у станицы Цимлянской отстоял именно главный инженер проектов института «Гидропроект» Климент Зубрик. В новой редакции плана строительства Волго-Дона плотина рядом со станицей Цимлянской в створе у Кумшацкого бугра позволяла использовать ресурсы водохранилища для орошения правобережья Дона в Ростовской области. Идея Зубрика была вознаграждена. Вместе с двумя другими сотрудниками «Гидропроекта» - Александром

Михайловым (разработка проекта малых водохранилищ на трассе Волго-Донского канала) и Николаем Иванцовым (проект насосной станции, совмещенной с водосбросом) Зубрик стал лауреатом Сталинской премии.[1]

*Климент Зубрик и Свято-Никольский собор в затопленной станице Цимлянской.*

*Могила К.М.Зубрика*

Руководил разработкой схем Волго-Донского водного пути, орошения земель в Ростовской области, черных земель и Сарпинской низменности, гидротехни-ческих мероприятий по сохранению и развитию сельского и рыбного хозяйства в низовьях Волги. Участвовал в разработке генеральной схемы использования и охраны водных ресурсов СССР. Лауреат Государственной премии. Награждён двумя орденами Ленина и двумя орденами Трудового Красного Знамени.

После выхода на пенсию и вплоть до смерти 11 марта 1967 года Климент Зубрик жил в Москве. Похоронили его на Новодевичьем кладбище. Рядом с ним похоронена его жена Зубрик-Карабанова Лидия Сергеевна (1893-1973).

[1] Блокнот Волгодонск. электронный ресурс (https://bloknot-volgodonsk.ru/news/kak-tovarishch-zubrik-otpravil-stanitsu-tsimlyansk-1282963)

# Командир Партизанской армии

## Кравченко Александр Диомидович

*Александр Диомидович Кравченко*

Александр Диомидович Кравченко — российский революционер, один из руководителей советского партизанского движения в Сибири в годы Гражданской войны, автор мемуаров.

Родился 3 сентября 1880 года в слободе Гончаровка, Острогожского уезда, Воронежской губернии в крестьянской семье. Окончил Гончаровскую сельскую школу и Острогожское городское училище. С 1898 года – член партии социалистов-революционеров. Учился с 1900 по 1905 год в Мариинском земледельческом училище, арестовывался и экстерном получил специальность агронома.

Во время революции 1905—1907 годов за революционную пропаганду среди крестьян был приговорён к двухлетнему тюремному заключению, вскоре заменённому отправкой в солдаты. Призванный на военную службу, окончил учебную команду 218-го Борисоглебского стрелкового полка и школу прапорщиков. Благодаря грамотности был зачислен в школу прапорщиков, однако по окончании учёбы вместо производства в офицеры уволен из армии за открывшуюся принадлежность к боевой группе Украинской социал-демократической рабочей партии. Вскоре уехал в Сибирь.

В период столыпинской аграрной реформы с 1907 по 1914 год работал в Нижнеудинске, Красноярском уезде, Манском лесничестве, затем служил агрономом в селе Шушенском Минусинского округа. С началом Первой мировой войны осенью 1914 года был мобилизован в армию, но из-за революционных взглядов оставлен ротным командиром в резервном полку в Красноярске. Его караульная рота охраняла продовольственные пункты вдоль Транссибирской магистрали от Канска до Мариинска.

После февраля 1917 г. избран в совдеп 13-го Сибирского стрелкового полка и комитет общественной безопасности, а 17 апреля возглавил городскую милицию. Но вскоре сложил с себя служебные и общественные обязанности и перебрался заведовать Нарвским пунктом проката сельхозмашин. Во время антибольшевистского переворота в июне 1918 года, находился в Красноярске по делам кооперации и оказался в качестве офицера мобилизованным в войска Временного Сибирского правительства. В начале сентября дезертировал. Осенью того же года согласился примкнуть к повстанцам в качестве военспеца.

В конце января 1919 года избран главнокомандующим Крестьянской армией Степно-Баджейского партизанского района. В апреле 1919 года партизанский отряд Кравченко соединился с партизанским отрядом П. Е. Щетинкина, была создана красная Партизанская армия под общим командованием Кравченко. Партизаны одержали ряд побед над белоказаками и 13 сентября 1919 года заняли Минусинск. К ноябрю 1919 года численность армии достигла 18 тысяч человек.

В январе 1920 года партизаны влились в состав 5-й армии РККА на правах отдельной дивизии (Енисейская стрелковая дивизия имени 3-го Интернационала). После освобождения Красноярска от колчаковцев дивизия развернула собственное наступление на Белоцарск (ныне Кызыл).

27 февраля 1920 года Кравченко был арестован чекистами, которые опасались «сибирской махновщины», а его части под Ачинском были разоружены. Но затем был председателем губернской комиссии по восстановлению разрушенных войной крестьянских хозяйств и организатором добровольческих отрядов из бывших партизан для пополнения Красной Армии. На губернском съезде советов (сентябрь 1920 года) избран членом Енисейского губернского исполкома. Командуя 2-м Восточно-Сибирским полком, осенью 1920 года отбыл на Западный фронт.

С 9 декабря – командир 237-го Минского полка 27-й стрелковой дивизии, воевавшей с поляками. Находясь в Москве, оформил свое членство в РКП(б).

Демобилизовавшись, с 13 января 1921 года работал районным инструктором по коллективизации сельского хозяйства в Центральном

отделе коллективных хозяйств Наркомзема РСФСР по Брянской, Витебской, Гомельской и Смоленской губерниям, с 3 июня – заведующим подотделом по обобществлению крестьянских хозяйств в земельном отделе Сибревкома. В августе 1921 года сибирские власти направили его на работу в Енисейскую губернию, а в сентябре – членом Чрезвычайного трибунала для производства суда над Унгерном.

*Памятник Кравченко, Щетинкину и Сургуладзе в Минусинске, у места захоронения Кравченко и Сургуладзе*

11 ноября того же года назначен заместителем заведующего Енисейского губернского земельного отдела. С 23 декабря – председатель губернского транспортного бюро. Находился в сложных отношениях с местным руководством, которое ему не доверяло. Направленный с 10 июня 1922 года заведующим районного управления по заготовкам леса, не справился с его сплавом на р. Мана. 26 октября того же года откомандирован в распоряжение ЦК РКП(б), с 21 ноября назначен начальником Терского губернского земельного управления. Избирался членом губернского исполкома, комиссии СТО по восстановлению

*Именем А. Д. Кравченко назван посёлок в Партизанском районе Красноярского края, где расположена станция Кравченко Красноярской железной дороги на линии Красноярск—Абакан через Саянскую. Перед станционным зданием установлен бюст А. Д. Кравченко (скульптор неизвестен).*

Саянскую. Перед станционным

сельского хозяйства Терской губернии и делегатом X Всероссийского съезда советов. В мае 1923 года, будучи уже больным туберкулезом легких, направлен заведующим курортным хозяйством г. Пятигорска.[1]

Умер 21 ноября 1923 года в больнице г. Ростова-на-Дону.

Автор воспоминаний «Камарчагский фронт» (опубликованы в кн.: «Годы огневые. Сб. воспоминаний», 1962) и «Белогвардейский переворот».

В 1979 году А. Д. Кравченко, был перезахоронен в Минусинске на улице Кравченко, неподалёку от памятника П. Е. Щетинкину. У места захоронения был установлен памятник в 1993 году (скульптор Х. Б. Геворкян).

Его именем названы улицы в Красноярске, Абакане, Ачинске, Заозёрном и Минусинске.

Именем А. Д. Кравченко назван посёлок в Партизанском районе Красноярского края, где расположена станция Кравченко Красноярской железной дороги на линии Красноярск—Абакан через зданием установлен бюст А. Д. Кравченко (скульптор неизвестен).

[1] А.А.Шекшеев. КОМАНДНЫЙ СОСТАВ КРЕСТЬЯНСКОГО ПОВСТАНЧЕСТВА НА ЕНИСЕЕ В ЛИЦАХ (1918–1922 гг.) Хакасская республиканская организация «Общество Мемориал».

# Консул СССР в Норвегии
## Кузнецов Александр Георгиевич

Одним из наиболее известных исследований революционных событий 1905 года в Мариинской волости Саратовского уезда, является книга В. В. Ложкина «История одного поиска». Одним из действующих лиц этой книги является Александр Георгиевич Кузнецов сын безземельного крестьянина деревни Константиновка. Именно о нём, собрав воедино все эпизоды из указанной книги, мы сегодня расскажем.

В 1899-1900 годах Александр Кузнецов жил в слободе Покровской (Энгельс) и Саратове. В это время, по воспоминаниям самого Кузнецова, он «стал постоянным учеником одного марксиста-«земледела», имени которого он не помнил. Под его влиянием он вошёл в один из саратовских революционных кружков марксистского направления.[1]

В 1902 году в 16-летнем возрасте он поступил в Мариинское земледельческое училище. Тогда же, при содействии И. Ф. Илларионова, вступил в РСДРП, партийная кличка «Слепой».

В 1904 году с благословения начальства начались сборы пожертвований среди учащихся на Красный Крест, в связи с началом Русско-японской войны. Ученик 3-го класса Александр Кузнецов с группой товарищей выразили протест.

А. Г. Кузнецов вёл очень активную работу среди крестьян. «Мне была поручена, пишет он в своей биографии, - ответственная работа по связи и организации деревенских кружков Саратовского уезда, а равно и по распространению марксистской литературы, её перепечатыванию и хранению».[2]

Весной 1904 года в губернское жандармское управление донесли о революционной пропаганде, ведущейся учащимися среди крестьянства. 21 человек был привлечён жандармами.

Большинство попало под особый надзор полиции, в том числе и А. Г. Кузнецов. [3]

---

[1] В.В.Ложкин. «История одного поиска».М.1979. С.20

[2] Там же. С.36

[3] Там же. С.39

*А.Г. Кузнецов среди учащихся Мариинского училища. Второй слева в первом ряду. 1904г.*

В марте 1905 года было принято решение училище закрыть до сентября и исключить 92 ученика. Среди них был и А.Г.Кузнецов.[4]

В октябре 1905 года Кузнецов вернулся в Николаевский городок, где встал во главе революционной борьбы вместе с Ухановым и другими. Помогал Кузнецову в Константиновке его товарищ Константин Светликов. Как говорилось в обвинительном акте, они «возбуждали крестьян против правительства и подстрекали к разборке хлеба с Мариинской земледельческой фермы». В Константиновке после агитации А. Г. Кузнецова 20 октября сельский сход вынес решение об удалении из деревни полицейского стражника. Крестьяне тут же осуществили данное решение. [5]

---

[4] В.В.Ложкин. «История одного поиска».М.1979. С.49

[5] Там же. С.66

Революционным комитетом А. Г. Кузнецов был выбран в качестве «военного представителя», специально занимающегося военными вопросами. Как представитель крестьянского комитета он, по его воспоминаниям, «организовал вооружённый захват почты и почтового отделения Николаевска». [6]

В ночь на 23 октября «Николаевская республика» перестала существовать. А. Г. Кузнецов, как и большинство руководителей восстания, бежал. За два года сменил Николаевский Городок на Вольск, затем Саратов, Смоленск, Самара, Валуйки. Иван Никитин, «Прохор», Петр Балабанов – такие партийные клички сменил за это время Кузнецов. Был арестован, год сидел в одиночной камере, однажды в дороге после допроса ему удалось бежать. По настоянию партийных товарищей он эмигрировал. В своей биографии Александр Георгиевич рассказывал: «С маршрутом в Колорадо (Америка), где жили мои товарищи по делу 1905 года, и с явкой товарищей-самарцев в Льеж (Бельгия), к Мишелю Герасимову, я перебрался через австрийскую границу. Денежных средств, которые я должен был получить от т. Балабанова в Брюсселе, не оказалось, и вместо Донвера я остался в Льеже, где вошёл в нашу партийную группу».[7]

Здесь он вступил в Бельгийскую социал-демократическую рабочую партию и начал активную работу. За участие в забастовках он подвергался преследованиям, обыскам, увольнениям, заносился в «черные списки». Он сменил много мест работы, был чернорабочим на угольных шахтах, потом освоил ряд профессий: слесаря, электротехника, монтёра-механика, лекальщика-инструментальщика, шофёра-механика.[8] Одновременно был председателем рабочего союза русских рабочих-политэмигрантов, ведя среди них работу против оппортунизма справа и слева. [9]

Ольга Георгиевна, сестра А. Г. Кузнецова, рассказывала, что предшествовало эмиграции. В то время они жили в Покровске (теперь Энгельс). «Очень тревожились. Нету вестей от Саши (было ем тогда 21 год).

---

[6] В.В.Ложкин. «История одного поиска».М.1979. С.68

[7] Там же. С.110

[8] Там же.

[9] Там же. С.111

Угроза ареста нависла над отцом. Под видом больного его укрыл главный врач городской больницы, отец известного советского писателя Льва Кассиля («Больных я не выдаю», - заявил он жандармам).

Помню тот вечер. Мы с мамой сидели одни. Вдруг стук в дверь. Это корреспондент местной газеты, который вёл отдел происшествий. Он знал нашу семью, хорошо относился к отцу.

- Только что из полиции, - сказал он, даже не раздеваясь. – Видел ордер на обыск у вас. Спрячьте всё.

Через некоторое время снова стук. Полиция? Нет. Это был Саша. Его не узнать. Волосы выкрашены в рыжий цвет, очки, щека завязана, будто зубы болят. Он пришёл проститься, бежал за границу.

- Куда ты? – спрашивала мама.

- Потом напишу.

Мы торопили его: уходить надо. Только успел уйти – страшные удары в дверь: полиция, обыск. Но ничего не нашли. А вскоре Саша прислал весточку: жив-здоров».[10]

В 1909 году Кузнецов встречался в Льеже с Лениным. Об этом он напишет позднее в своих воспоминаниях.

В Льеже А. Г. Кузнецов окончил вечерние курсы электротехнического рабочего института, стал высококвалифицированным рабочим металлистом.

После революции в 1918 году А.Г. Кузнецов вернулся в Россию и сразу вступил в Красную Армию. Тот самый Саша Кузнецов, который в 1905 году был военным представителем партийной организации в революционном крестьянском комитете, в годы гражданской войны стал председателем Всероссийского Совета Военно-Воздушного Флота[11], военным комиссаром Красного Воздушного Флота республики. Он один из тех, кто стоял у истоков создания советской военной авиации.

Много лет А.Г. Кузнецов работал в наркомате внешней торговли.

---

[10] В.В.Ложкин. «История одного поиска».М.1979. С.111

[11] Всероссийский Совет Военно-Воздушного Флота образован постановлением I Всероссийского авиационного съезда, как коллегиальный исполнительный орган на период между авиационными съездами в составе 29 человек. В его задачу входила координация деятельности авиационных учреждений и частей.

Заведовал отделом в Аркосе[12], работал с Александрой Михайловной Коллонтай, был торговым, морским представителем, консулом СССР в Норвегии. Коллонтай вспоминая о совместной работе, писала ему в 1946 году: «Я не забыла нашего хорошего сотрудничества в Норвегии».

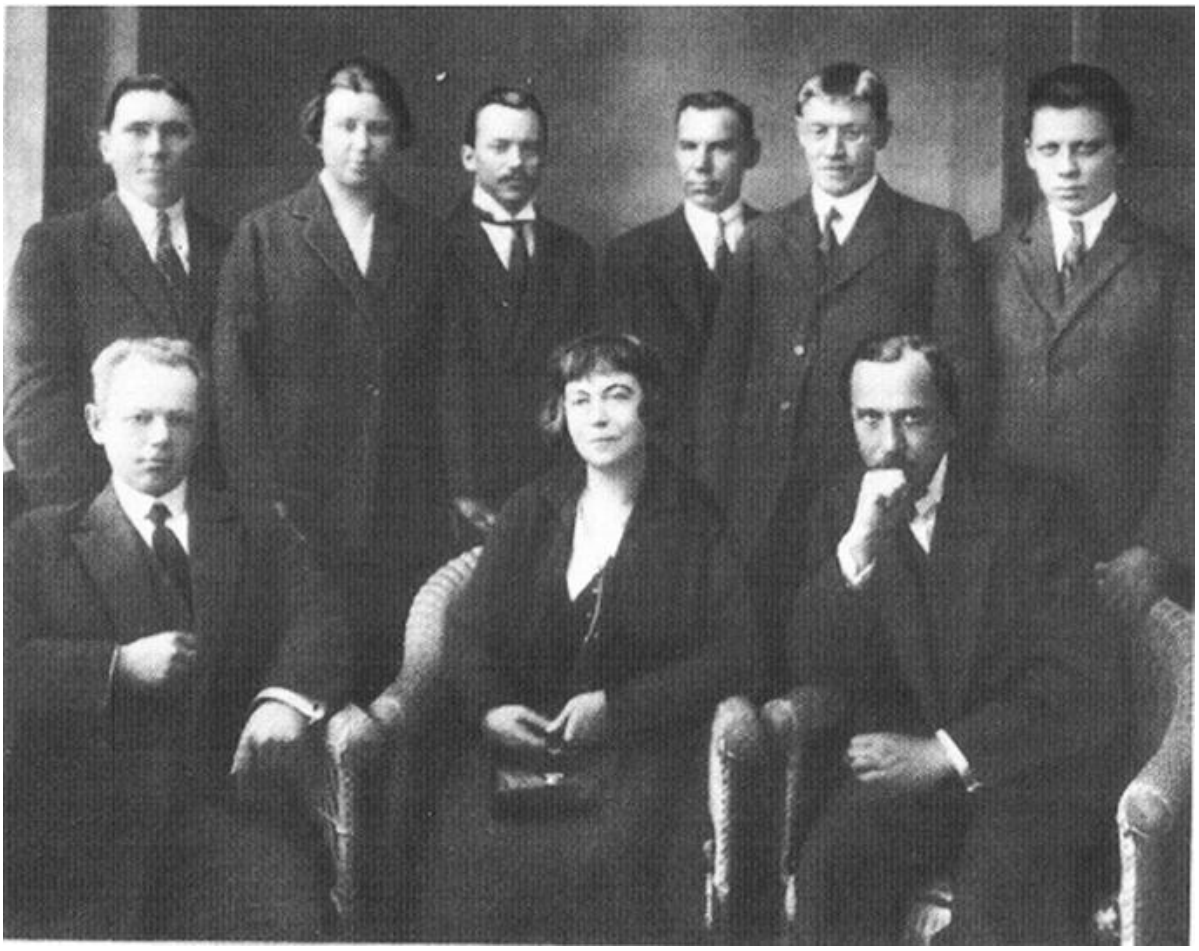

*На снимке, сделанном в Норвегии, справа от А.М.Коллонтай торгпред Аким Максимович Николаев, во втором ряду в центре стоят так же мариинцы: третий слева А.Г. Кузнецов, справа от него И.Ф.Илларионов.*

Умер А. Г. Кузнецов в 1952 году, будучи персональным пенсионером.[13]

---

[12] АРКОС (англ. Arcos, All Russian Cooperative Society Limited, Всероссийское кооперативное акционерное общество) — советская хозяйственная организация в Великобритании.

[13] В.В.Ложкин. «История одного поиска».М.1979. С.117-118

# Духовный композитор

## *Лирин Василий Леонтьевич*

*Лирин Василий Леонтьевич* (1840, г. Балашов Саратовской губернии - после 1914), духовный композитор, издатель и редактор духовно-музыкальных сочинений, учитель пения и регент. Родился в семье учителя пения и музыки. С 7 до 16 лет пел у отца в хоре, с 9 лет начал самостоятельно учиться игре на скрипке. Отец неоднократно посылал сына играть на свадьбах и вечерах, поручал ему переписывать хоровые партии, готовить поступавших в хор мальчиков. После смерти отца Василий в Саратове продолжил музыкальное образование. Там он играл в театральном оркестре, регентовал, преподавал пение и музыку. Во 2-й половине 60-х годов XIX века в течение 5 лет обучался в Мариинском земледельческом училище при образцовой сельскохозяйственой ферме. После успешного окончания училища в 1869 году (второй выпуск училища) несколько лет работал по специальности, затем целиком посвятил себя музыке.

| №№ | Имена и фамиліи учениковъ. | Изъ какого сословія. | Чѣмъ занимается и гдѣ состоитъ на службѣ. | Какое получаетъ содержаніе. | Какое имѣетъ званіе. |
|---|---|---|---|---|---|
| | **Выпускъ 2-й 1869 года.** | | | | |
| 6 | Беттевъ Петръ. | Изъ мѣщанъ. | Служилъ въ Тамбов. губер. | | |
| 7 | Бровкинъ Сергѣй. | Изъ купцовъ. | Занимается коммерч. дѣлами въ г. Саратовѣ. | | |
| 8 | Лиринъ Василій. | Изъ мѣщанъ. | Служилъ въ Казан. губер. | | Ученый управит. |
| 9 | Милашевскій Иванъ. | Изъ крестьянъ. | | | |

*Сведения об окончивших полный курс учениках Мариинскаго земледельческого училища со времени открыпя его по 1890 год. Исторический очерк 25-летия Мариинского земледельче-*

*ского училища. Саратов 1891.*

В 1878 году Василий Леонтьевич из Саратова переехал в посад Дубовка Царицынского уезда Саратовской губернии. В течение 20 лет служил учителем пения двухклассного мужского училища и регентом хора Успенского собора. Благодаря его заслугам хор этот стал лучшим в Дубовке по подбору голосов и репертуару.

В конце XIX века Дубовка вступила в период затяжного экономического кризиса. Жертвователи стали сокращать свои дотации на содержание церковного хора. Финансовые затруднения вынудили протоиерея установить для регента ограничения в расходах. По новым правилам половина всех доходов от праздничных концертов и треб (составлявших от 8 до 25 рублей) должна была поступать в пользу мальчиков певчих. Решения по финансовым вопросам принимались церковным старостой и считались для регента обязательными для исполнения. Лирин, отказавшийся принять новые правила, был одновременно освобожден от должности регента и учителя пения мужского училища. После его отставки уровень исполнительского мастерства соборного хора значительно снизился. Лирин вынужден был начать создавать новый хор при Троицкой церкви Дубовки. За короткое время он обучил певчих и составил церковный хор с удачным подбором голосов. Публика оценила труды Лирина по достоинству: число прихожан в церкви быстро увеличилось. Послушать хор приходили даже верующие из других приходов. Хор пользовался успехом и на светских мероприятиях. Так, в ноябре 1901 года на народных чтениях многочисленные слушатели восторженно рукоплескали хору, исполнившему программу, включавшую: «Царю небесные» Дегтярева, «Сторонка ль сторонка» из оперы Направника «Нижегородцы» и песни Римского-Корсакова. Лирин отличался мягким характером, материально помогал мальчикам-певчим, старался воздействовать на их духовный мир. Среди учеников Лирина особое место занял С.И. Семенов, ставший первым поэтом Дубовки, а также редактором и издателем первой газеты в посаде «Дубовский листок».

Лирин был активным общественным деятелем. С 1900 года он избирался гласным посадской думы, ученым управителем, членом управы, заступающим на место головы. С отставкой головы Барашевского в 1906 году, связанной с крупными политическими волнениями в Дубовке, Лирин стал исполнять его обязанности. По политическим взглядам Лирин

примыкал к черносотенцам. Беспорядки в Дубовке в 1906 году он приписал агитации крамольных учителей и объявил гонения на образовательный учительский ценз. «Не нужно нам учителей со специальным образованием, - решил он. – Они только политикой занимаются. Мы найдем кого попроще». Результатом такой политики был перевод квалифицированного учителя в Царицын. На его место назначен человек без педагогического образования, а на другое вакантное место прочился ученик второклассной церковно-приходской школы.

Последние два года перед кончиной Лирин занимал должность управляющего дубовского отделения Русского торгово-промышленного банка.

Во вторую половину жизни Лирин занимался изданием и распространением собственных духовно-музыкальных сочинений. В конце 90-х годов XIX в. в письме к Н. В. Всеславинскому сообщал: «Первая мысль о композиторстве возникла у меня в 1888 году, но выступить сразу с оригинальными сочинениями я не решился, а взялся на первый раз облагообразить известные уже ходячие пьесы, исправив их сообразно своему вкусу и современным требованиям музыки (№ 1-6). Благоприятные отзывы о первых моих изданиях придали мне бодрость и уверенность». Редактируя рукописные сочинения конца XVIII - 1-й половины XIX в., Лирин в своих изданиях, за редким исключением, не указывал фамилии их авторов - либо из-за того, что они отсутствовали в личной рукописной библиотеке, доставшейся ему от отца, либо ввиду достаточно серьезной редакторской правки этих произведений. Однако знатоки русскогоцерковного пения узнавали сочинения М. С. Березовского, С. А. Дегтярёва, П. И. Турчанинова и др. и обвиняли Лирина в плагиате. Лирин, воспитанный в музыкальной традиции этих композиторов, в своих произведениях долго следовал стилю старинных творцов духовной музыки. Его сочинения имеют двойную спецификацию: порядковый номер и указание опуса, иногда с добавлением цифры 2, что вносит определенную путаницу. Согласно порядковым номерам, всего было издано 141 сочинение Лирина (первые 6 - в 1889 и последние, 140-141-е - в 1914 году). Номера 1-6, 40-141 Лирин издал на собственные средства в московской литографии В. Гроссе, номера 1-39 - в московском издательстве П. И. Юргенсона; песнопения «Доколе, Господи» (№ 44), «Помышляю день страшный» (№ 89), «Тебе одеющагося» (№ 90) и Херувимская песнь № 9

(№ 91) были также напечатаны в нотных приложениях журналов «Музыка и пение» (1904. № 10) и «Родина» (1899).

Помимо отдельно изданных песнопений Лирин продублировал их, объединив по тематическому принципу в 10 сборниках (№ 1-8 - по 8 сочинений в сборнике, № 9-10 - по 10 сочинений). Вследствии шаблонности, однотипности приемов в гармонии и голосоведении его сочинения не получили широкого распространения в репертуаре профессиональных церковных хоров 2 столиц и губернских городов, однако некоторые из них исполняются на клиросе и переиздаются в современных церковнопевчиских сборниках.

Лирин прожил большую жизнь, познал славу и хулу и умер до великих потрясений в России начала XX века.

Жена Ольга Ильинична. Дети: Георгий (1885 -?), Владимир (1889 - ?). Владимир васильевич в 1906 году подавал прошение на поступление на службу в Почтово-телеграфное ведомство. Место предоставлено в Царицыне только в 1908 году. В 1910 году переводится в Дубовку. Семья проживала на Верхне-Покровской улице. С 1911 по 1913 год служил в Царицыне.

# Доктор биологических наук
## Маштаков Сергей Михайлович

*Маштаков Сергей Михайлович*

Профессор С. М. Маштаков является одним из представителей замечательной плеяды белорусских учёных, творческий путь которых в науке связан со становлением отдельных её научных направлений в Беларуси и Национальной академии наук. Вклад профессора С. М. Маштакова в развитие физиологии и биохимии растений, подготовку научных кадров может быть оценён одной образной фразой - создание оригинальной научной школы.

Родился С. М. Маштаков 24 октября 1905 года в селе Николаевский городок Саратовской области в крестьянской семье. Как указывал в своей автобиографии Сергей Михайлович, семья была зажиточной. До Великой Октябрьской революции его отец имел недвижимое имущество: два дома в селе и 40 десятин земли, часть которой сдавал в аренду. После революции отец принадлежал к группе маломощных середняков и наёмной рабочей силой не пользовался. В 1929 году родители были лишены избирательных прав за то, что сдавали часть своего дома под квартиру жильцам. Однако в том же году они были восстановлены в избирательных правах.

Время, начиная с 1912 года и по 1930 год включительно, было для С. М. Маштакова периодом беспрерывной учёбы. В 1919 году Сергей Михайлович окончил семилетнюю школу, затем учёба в Тимирязевском сельскохозяйственном, а с 1926 по 1930 год - в Саратовском сельскохозяйственном институте.

После окончания института С. М. Маштаков непродолжительное время работал на производстве в совхозах зернотреста, а с января 1932 года и до последних дней жизни его творческий путь был связан с научно-исследовательской и преподавательской деятельностью.

В январе 1932 года Сергей Михайлович переезжает в Москву и поступает на работу в лабораторию физиологии растений НИИ инсектофунгицидов сначала в должности младшего, а затем старшего научного сотрудника.

В 1936 году в результате слияния двух институтов - НИИ инсектофунгицидов и НИИ удобрений в единый - НИИ удобрений и инсектофунгицидов (НИИУИФ) лаборатория физиологии растений была ликвидирована. В этом же году С. М. Маштаков переходит на работу старшим научным сотрудником по физиологии растений в Центральную лабораторию по изучению вирусных и бактериальных заболеваний ВИЗРа.

В 1937 году Сергей Михайлович был приглашён на работу во Всесоюзный НИИ каучуконосов (г. Москва) на должность заместителя заведующего лабораторией физиологии растений, а с 1938 по 1940 годы - заведовал этой лабораторией. В этот период Сергеем Михайловичем выполнены экспериментальные исследования и подготовлена кандидатская диссертация на тему «Качественные изменения каучука в корнях коксагыза в обоснование сроков уборки урожая», которую он защитил 28 декабря 1939 года.

В конце 1940 года по решению Министерства сельского хозяйства СССР С. М. Маштаков был переведён на вузовскую работу. С сентября 1940 по сентябрь 1944 года он работал на кафедре ботаники Свердловского сельскохозяйственного института, которую организовал и в первый год возглавлял, а затем работал в должности доцента. Во время работы в Свердловском сельскохозяйственном институте Сергей Михайлович выполнял также работу по совместительству в других учреждениях: читал лекции по общей ботанике в Уральском лесотехническом институте, работал старшим сотрудником Белорусской академии наук (во время эвакуации академии) и старшим научным сотрудником Свердловской полеводческой опытной станции. В 1942 году решением ВАК СССР С. М. Маштакову присвоено учёное звание доцента по кафедре «ботаника».

В 1944 году Сергей Михайлович приглашается в Уральский государственный университет для работы в должности заведующего кафедрой высших растений биологического факультета. Одновременно он читал лекции по общей ботанике на геологическом факультете и по совме-

стительству работал доцентом кафедры биологических наук Уральского лесотехнического института.

Ректорат Уральского государственного университета предложил С. М. Маштакову занять должность декана биологического факультета, однако Сергея Михайловича не покидало желание продолжить научно-исследовательскую работу по каучуконосам и он принимает предложение директора ВИРа академика И. Г. Эйхвельда перейти на работу во Всесоюзный институт растениеводства.

В 1945 году Сергей Михайлович уходит из университета и временно прикомандировывается к ВАСХНИЛ (г. Москва), где работает до 1946 года старшим научным сотрудником Свердловского филиала ВИР. Поскольку вопрос с предоставлением С. М. Маштакову квартиры в г. Ленинграде затянулся, он по согласованию с дирекцией ВИРа поступает на работу в лабораторию каучуконосного сырья Института натурального каучука (г. Москва), где проработал с мая 1946 по сентябрь 1948 года в должности старшего научного сотрудника по физиологии растений.

В 1948 году С. М. Маштаков обращается с письмом на имя Президента АН БССР академика Н. И. Гращенкова, в котором просит сообщить о возможности работать в качестве руководителя лаборатории физиологии растений в организуемом в АН БССР Отделе по каучуконосным растениям. Вопрос о его трудоустройстве решается положительно и в 1948 году Сергей Михайлович переезжает в Минск и утверждается в должности заведующего лабораторией физиологии и биохимии коксагыза Института мелиорации, болотного и водного хозяйства АН БССР, в котором проработал до 1955 года.

В 1956 году в связи с реорганизацией структуры Института мелиорации, болотного и водного хозяйства, а также по ходатайству директора Института биологии академика Н. В. Турбина Сергей Михайлович переходит на работу в этот институт и назначается заместителем директора по научной работе. В Институте биологии наряду с научно-организационной деятельностью С. М. Маштаков продолжал научно-исследовательскую работу и в 1958 году подготовил обоснование об организации в Институте биологии АН БССР лаборатории стимуляторов роста и гербицидов на базе существовавшей группы экологической физиологии растений. Постановлением Президиума АН БССР от 14 марта 1958 года С. М. Маштаков утверждается в должности заведующего этой

лабораторией. В феврале 1959 года он подаёт заявление с просьбой об освобождении от обязанностей заместителя директора Института по научной работе и сосредотачивает основное внимание на изучении механизмов избирательного действия гербицидов и регуляторов роста, их практического применения. Через несколько лет направление научной деятельности лаборатории было уточнено и она получила название лаборатория химической регуляции роста и развития растений. С. М. Маштаков возглавлял лабораторию до дня своей кончины - 27 августа 1970 года.

Научную деятельность С. М. Маштакова можно разделить на три основных этапа.

Начальный этап связан с работой в лаборатории физиологии растений НИИ удобрений и инсектофунгицидов. Исследования Сергея Михайловича были посвящены изучению действия инсектофунгицидов и гербицидов на растения.

Следующий продолжительный период работы С. М. Маштакова связан с исследованиями в области физиологии каучуконосных растений, преимущественно особенностей биосинтеза каучука в растениях. Несомненной заслугой Сергея Михайловича является установление закономерностей изменения качества каучука в онтогенезе растений и в зависимости от условий произрастания. Благодаря усовершенствованию соответствующих методов С. М. Маштакову удалось показать, что в процессе роста и развития растений молекулярный вес и степень полимеризации каучука неуклонно повышаются. Однако указанный процесс происходит по-разному в зависимости от условий произрастания.

Многолетний экспериментальный материал по каучуконосам Сергей Михайлович обобщил в докторской диссертации на тему «Накопление каучука в растениях кок-сагыза в связи с его биологическими особенностями и условиями произрастания», которую он успешно защитил 27 апреля 1955 года на заседании Учёного совета Ботанического института им. В. Л. Комарова АН СССР. Оппонентами по диссертации были известные ученые-физиологи растений, доктора наук А. А. Прокофьев, А. А. Ничипорович, И. Н. Коновалов.

В 1956 году Учёный совет Института биологии АН БССР ходатайствует перед ВАК СССР о присвоении доктору биологических наук С. М. Маштакову учёного звания профессор.

Второй этап научной деятельности С. М. Маштакова связан с работой в Институте мелиорации, болотного и водного хозяйства АН БССР. В этот период им выполнены исследования по обоснованию приёмов управления питанием растений на торфяно-болотных почвах.

Третий этап научной деятельности С. М. Маштакова связан с организацией в 1958 году лаборатории стимуляторов роста и гербицидов.

Данный этап научной деятельности С. М. Маштакова по единодушной оценке специалистов характеризуется совершенно новой оригинальной постановкой исследований по физиолого-биохимической характеристике устойчивости генетически различных форм культурных растений к гербицидам. Именно здесь проявилась незаурядная интуиция Сергея Михайловича как учёного, его логика в обосновании целей и методов экспериментального исследования, способность анализировать экспериментальный материал и выявлять наиболее перспективные пути дальнейших исследований.

Исследования, проводившиеся под руководством С. М. Маштакова, характеризовались привлечением новых для того времени методов и экспериментальных установок. Основные результаты экспериментальных работ С. М. Маштакова изложены в монографиях «Физиологическое действие гербицидов на сорта культурных растений» (1967), «Физиологическое действие некоторых гербицидов на растения» (1971), а также в многочисленных статьях, опубликованных в самых престижных союзных журналах.

Исследования С. М. Маштакова всегда были ориентированы на завершение в форме конкретного технологического приёма, на решение важной народнохозяйственной задачи. Им подготовлены и изданы многочисленные рекомендации.

Предметом особой заслуги профессора С. М. Маштакова является подготовка высококвалифицированных научных кадров. Сергей Михайлович был личностью, человеком исключительной честности и принципиальности, необыкновенно энергичным и трудоспособным, высокой требовательности к себе и всем, кто работал рядом с ним. Фактически за 10 лет под руководством Сергея Михайловича выполнено и защищено 2 докторских и 12 кандидатских диссертаций.[1]

[1] Н. А. Ламан. СЕРГЕЙ МИХАЙЛОВИЧ МАШТАКОВ. К 110-летию со дня рождения

# Профессор. Энтомолог

## Мегалов Александр Андреевич

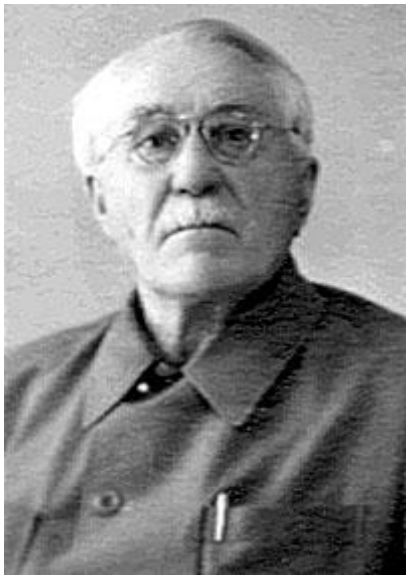

*Мегалов Александр Андреевич*

Мегалов Александр Андреевич родился в 1893 году. В 11 лет окончил Саратовское реальное училище, в 1915 году в возрасте 16 лет закончил Мариинское сельскохозяйственное училище. Увлекался энтомологией. В 1913 году (в возрасте 20 лет) на Камышинской сельскохозяйственной выставке был награжден Малой Серебряной медалью за работу по шелководству. Так же, как и его сокурсник по Мариинскому земледельческому училищу К. Н. Алексевский, А. А. Мегалов с 1916 года начал свою трудовую деятельность в должности заведующего опытно-показательным полем Камышинского уездного земства.

Участник Первой мировой войны, служил в артиллерийской бригаде бомбардиром. По подозрению в пропаганде против войны бригада была расформирована и Мегалов А.А. был направлен в 90–й пехотный полк поручиком. Февральскую и Октябрьскую революцию встретил в армии. После создания Красной Армии перешел в ее ряды. По демобилизации был назначен старшим специалистом по защите растений Саратовского Совета по сельскому хозяйству.

А. А. Мегалов стоял в 1918 года у истоков образования Саратовской губернской (позже Нижне-Волжской Краевой) станции защиты растений. С 1928 по 1931 год - директор Краевой станции по защите растений. Развернул работу по созданию сети защиты растений в Царицине, Симбирске, Элисте, Республике немцев Поволжья. Имел благодарность наркома. Работал во Всесоюзном институте зернового хозяйства. Создал и руководил биолабораторией по борьбе с вредителями. Командировки в Омскую, Иркутскую и Дальневосточную области.

Сельхозинститут в Саратове окончил заочно, с 1934 года работал в вузе как доцент кафедры энтомологии, потом, в сентябре 1945 года, стал деканом факультета защиты растений.

В 1934 году защитил кандидатскую диссертацию. Собрал свыше 200 коллекций по биологии вредных и полезных насекомых. В ноябре 1938 года перешёл на работу в Саратовский сельскохозяйственный институт. Впоследствии Александр Андреевич возглавлял кафедру энтомологии, а в 1961 году ему было присвоено звание профессора.

В 1941 году, когда был арестован Н.И.Вавилов, с которым Александр Андреевич был знаком с 1920 года, он всячески пытался помочь ему. Пытался передавать посылки в тюрьму, поддержать коллегу.

А.А. Мегаловым разработана система защиты плодового сада от яблонной плодожорки, которая широко практиковалась в садах Юго-Восточного региона страны.

Подготовил около 300 специалистов в области защиты растений. Многие из его учеников и сейчас работают в СГАУ им. Н.И. Вавилова, воспитывают специалистов.

*Братья Мегаловы с супругами. Верхний ряд слева направо:*
*Мегалов Василий Андреевич, Мегалов Федор Андреевич, Мегалов Александр Андреевич, Мегалов Владимир Андреевич*

Награжден орденом Трудового Красного Знамени.

После смерти Мегалова Александра Андреевича семья передала в дар Энтомозоологическому музею аграрного университета коллекционный фонд птиц и зверей, собранный в течение 50-летней работы, где он находится и поныне.

Энтомозоологический музей при кафедре энтомологии был создан в 1976 году. Его основой стали энтомологические сборы профессоров Н.Л. Сахарова и А.П. Кумакова, коллекционный фонд птиц, зверей, собранный в течение 50-летнего пребывания на должности заведующего кафедрой энтомологии профессора Мегалова А.А., а также сборы насекомых, птиц, млекопитающих доцента Б.С. Якушева

У Александра Андреевича было три брата: Василий, Фёдор и Владимир.

Мегалов Василий Андреевич, академик ВАСХНИЛ. Начинал работу лаборантом на кафедре энтомологии Саратовского сельскохозяйственного института. В 1941 году ушел ополченцем защищать Москву. Прошел всю войну в пехоте, дошел до Берлина, войну закончил в Японии. После войны вернулся в Москву. С 1946 по 1978 год работал в ВАСХНИЛ. Готовил специалистов для Китая и Монголии (владел этими языками, т.к. детство вместе с отцом Мегаловым Андреем Платоновичем провел в Китае). Имеет правительственные награды.

# Первый казах-коммунист во главе Казахстана

## Мухамедхафий Мурзагалиев

Мухамедхафий Мурзагалиев (каз. Мұхамед-Хафиз Мырзағалиев) - советский партийный и государственный деятель, председатель СНК Киргизской (Казахской) АССР (1921—1922).

*Мухамедхафий Мурзагалиев*

После ухода Ивана Акулова, пост секретаря Киргизского областного бюро впервые в истории края занимает казах - Мухамедхафий Мурзагалиев.

Будущий глава Кироблбюро родился в 1887 году в урочище Даункуль Челкарской волости Эмбенского уезда Уральской области Российской империи в семье скотовода, в довольно состоятельной по тем временам семье. Происходит из рода кердери племени жетыру.

До 1914 года Мухамедхафий постигает азы правописания и чтения в школе в Уральске.

В период с 1914 по 1917 года Мурзагалиев изучает агрономическую науку в Мариинском сельскохозяйственном училище. Там же Мухамедхафий впервые знакомится с основными принципами революционной деятельности: популяризирует революционные листовки и политлитературу, участвует в маевках и демонстрациях.

Окончив училище, дипломированный специалист начинает трудовой стаж в 1917 году участковым агрономом в селе Александров-Гай Самарской губернии, однако в конце года снова возвращается в бурлящий революционными идеями Уральск.

3 января 1918 года Уральский Совет вырвал бразды правления в городе у белоказачьего войскового правительства. Забегая вперед, стоит отметить, что в отличии от большинства своих современников, Мухамедхафий Мурзагалиев не разделял идей Алаш-Орды и даже находился с ними по разные стороны баррикад. Ревностный коммунист

изо всех сил старался не дать претворить в жизнь идеи и мечты Алаш-Орды к автономии казахской земли и народа. В свою очередь, алашординцы не менее яркими лозунгами призывали людей сплотиться вокруг утопической мечте об относительной свободе.

На организованном властями 18 марта 1918 года съезде Советов рабочих, солдатских, крестьянских и казахских депутатов М. Мурзагалиев выступил с пламенной речью о поддержке резолюции о признании Советской власти, о демобилизации Войскового правительства и о создании Красной Армии. По окончании съезда Мухамедхафий в составе большой группы делегатов выехал в аулы, села и станицы, чтобы собрать и закупить оружие для формирующихся красногвардейских отрядов.

В ночь с 28 на 29 марта белоказаки, при непосредственном участии алашординцев, взяли в плен большинство членов Совета, в том числе и М. Мурзагалиева, и определили их в Уральскую тюрьму. Только через год, 24 января 1919 года, силами 4-й армии Восточного Фронта под командованием М. В. Фрунзе пленные были освобождены.

Весной 1919 года белогвардейцы, находившиеся у берегов Волги, осадили Уральск. М. Мурзагалиев в составе 66-го отделения казахского кавалерийского эскадрона 22-й дивизии не раз отражал атаки белых. Ратные дела и подвиги, позже, послужили основой для рекомендаций А. Айтиева и С. Арганчеева, для принятия Мурзагалиева в партию.

Летом 1919 года М. Мурзагалиев вместе с Б. Альжановым и братьями Тухватуллиными ведет пропагандистскую работу в левобережных районах Уральска: вербует казахских бедняков, формирует партизанские отряды для борьбы с белогвардейцами.

11 июля партизаны и части Красной Армии прорывают блокаду, а М. Мурзагалиева назначают заместителем председателя Урало-Букеевского революционного комитета. Однако ответственному партийному работнику еще не раз придется вновь браться за оружие.

В первых числах января, за несколько дней до ареста Верховного правителя России Александра Колчака, в Актюбинске была созвана конференция, на которой собрались представители большинства областей и уездов. На конференции были обсуждены вопросы образования автономии Казахстана, объединения всех казахских земель в единую советскую республику. По итогам мероприятия Мурзагалиев

был введен в состав Военно-революционного комитета по управлению Киргизским (Казахским) краем.

25 февраля 1920 года Мурзагалиев был назначен непосредственным руководителем Джамбейтинского уездного революционного комитета. Именно Мурзагалиеву вменялось в должность ликвидация земских учреждений и остатков царских органов власти.

К концу мая М. Мурзагалиев вернулся в Оренбург согласно постановлению ЦК РКП (б). Неожиданное назначение членом Кирревкома и Кирпартбюро требовало от Мухамедхафия модернизации социально-экономических сфер Казахстана. Перво-наперво это означало, согласно документам ЦК РКП (б), «преодоление голода и разрухи».

Председатель Кирревкома С. С. Пестковский вспоминал о М. Мурзагалиеве как об одном из главных разоблачителей правых: «Военно-революционный комитет всегда опирается на таких коммунистов-казахов, как А. Айтиев, А. М. Алибеков, М. М. Мурзагалиев».

Благодаря революционному темпераменту и суровому отношению к политическим врагам М. Мурзагалиева выбрали 7 августа 1920 года заместителем уполномоченного ВЧК по Казахстану и председателем Оренбургско-Тургайской чрезвычайной комиссии по борьбе с контрреволюцией.

Через некоторое время М. Мурзагалиев стал заместителем председателя СНК КАССР и председателем Киргизского (Казахского) Совета Труда и обороны, который, действуя на правах комиссии Совнаркома, объединял и направлял работу всех хозяйственных наркоматов.

С января 1921 года по июнь 1921 год М. Мурзагалиев уже ответственный секретарь Киргизского областного бюро ЦК РКП (б). В этой должности Мурзагалиев львиную долю своего внимания уделяет экономическому возрождению края, строительству новых промышленных предприятий. Кроме того, агроном Мурзагалиев участвовал в подготовке и реализации законов в аграрной сфере.

На втором Всероссийском совещании коммунистов тюркских народов (6-10 марта 1921 года) М. Мурзагалиев выступил с предложением, чтобы Центральное бюро агитации и пропаганды среди

тюркских народов при ЦК РКП (б) уделило больше внимания кочевникам, всесторонне вникало в особенности культуры и быта казахского населения. Сам он активно пропагандировал идеи марксизма-ленинизма среди трудящихся республики и особенно любил выступать на темы, связанные с пропагандой ленинской национальной политики. Даже разработал цикл лекций по национальному вопросу, которые читал на курсах по подготовке ответственных работников, существовавших при КарЦИКе в 1921-1922 годах.

Тезисы, выдвинутые М. Мурзагалиевым, легли в основу резолюции по национальному вопросу. В ней еще раз отмечалось, что Казахстан, выступавший при царизме «...в качестве поставщика сырья, не имеет промышленного пролетариата, поэтому насаждение промышленности, перенос фабрик к источникам сырья должны стать нашей очередной задачей. Учитывая условия и быт нации в хозяйственном строительстве, не копируя методы, применяемые в центре России, стране, прошедшей стадию капитализма, мы должны постепенно переводить Киргизию к более высоким экономическим формам»...

Однако объем работы в Совнаркоме, где М. Мурзагалиев продолжал оставаться председателем, и в обкоме возрастал с каждым днем. Поэтому 27 августа 1921 года пленум обкома партии, чтобы разгрузить М. Мурзагалиева и дать ему возможность сосредоточиться на деятельности в Совнаркоме, освободил его от обязанностей секретаря. В январе 1923 года по решению Киробкома М. Мурзагалиев был направлен в Москву представителем КАССР при СНК РСФСР и трудился там до середины 1926 года.

Вернувшись в Казахстан, он вновь вошел в состав правительства республики. С 30 июня 1926 по 28 мая 1929 года на посту наркома финансов он участвовал в разработке первого пятилетнего плана, в финансировании важнейших промышленных объектов, обеспечивших в дальнейшем бурное индустриальное развитие республики, в выделении средств на перестройку сельского хозяйства, в проведении работы по оседанию кочевого населения и созданию первых коллективных хозяйств.

В 1930-1937 годах М. Мурзагалиев работал на ответственном посту в наркомате земледелия РСФСР. Последня должность, на момент ареста -

заместитель начальника Управления по плодовым закупкам Народного комиссариата земледелия СССР.

Делегат 10-го Всероссийского и 1-го съезда Советов СССР (1922), Делегат 10-го съезда ВКП(б) (1922), Член ВЦИК, Член ЦИК КССР и его президиума. Вся жизнь, проведенная в высших политических кругах, не спасла его от «чистки» партийных руководителей. 8 августа 1937 года М. Мурзагалиев был арестован по ложному доносу о причастности к заговору, а спустя несколько месяцев, в феврале 1938 года был расстрелян в Алма-Ате. [1]

[1] Qazaqstan tarihy – электронный ресурс (https://e-history.kz/ru/news/show/4412/)

# Патриарх симбирской агрономии.
## Одиноков Матвей Фёдорович

*Одиноков Матвей Фёдорович*

Одиноков Матвей Фёдорович - агроном, журналист, общественный деятель. Родился 16 (4) февраля 1871 года в Саратовской губернии в крестьянской семье. Окончил Мариинское земледельческое училище. Затем бонитерскую школу в Харькове. Бонитировка — это индивидуальная оценка животных, которая устанавливает продуктивные и племенные качества животных путем оценки их по комплексу признаков, осуществляет комплексную оценку сельскохозяйственных животных по происхождению, экстерьеру, продуктивности, воспроизводительной способности и качеству потомства.

С 1899 года служил управляющим Симбирской низшей сельскохозяйственной школы 1 разряда, находившейся на ферме губернского земства с. Вырыпаевка, Симбирского уезда (ныне в черте Ульяновска). В 1910 году назначен губернским инструктором по полеводству, с 1920 по 1930 год – заведующий Вырыпаевским опытным полем.

С 1931 года был главным агрономом колхоза «Родина Ильича» в Конно-Подгородной слободе (ныне территория микрорайона Пески в Ульяновске). Организовал первую в области научную хату-лабораторию, позднее переданную в Областной краеведческий музей (утрачена в годы Великой Отечественной войны).

Ещё в 1909 году Матвей Фёдорович начал заниматься журналистской и издательской деятельностью. До 1918 года был бессменным редактором и автором многих статей журнала «Симбирский хозяин», затем с 1921 по 1923 годы его продолжения журнала «Сеятель Поволжья». Автор ряда брошюр и статей по сельскому хозяйству, отчётов о сельскохозяйственных выставках в Симбирске (1908, 1910). Публиковался в газетах «Экономический путь», «Пролетарский путь», «Крестьянская газе-

та».[1] Его статья в одной из газет под названием «Что сказала бы корова, если бы могла говорить» имела большой резонанс в стране, была перепечатана в 2 столичных и 80 провинциальных изданиях.

Среди его работ известны:

Как поднять урожайность и улучшить качество картофеля(1930),

К вопросу о машинном способе орошения в связи с опытом такого орошения на Ферме Симбирского общества (1915),

Беседа с крестьянами о жизни растений (1914),

Беседы с крестьянами о плуге (1913),

Беседы с крестьянами об обработке земли под яровые хлеба, корнеплоды и клубнеплоды (1912),

Беседы с крестьянами об обработке пара (1912),

Беседы с крестьянами по сельскому хозяйству (1911),

Культура люцерны и костра безостого (1911).

Скончался Матвей Фёдорович 19 января 1938 г. в Ульяновске.

[1] Т.А. Громова. Яблоневое царство. Словарь имен. – Ульяновск, 2012. – С.51.

# Председатель Исполнительного комитета Трудовой коммуны Области немцев Поволжья

## Рейхерт Адам Иоганнесович

*Рейхерт Адам Иоганнесович*

Рейхерт Адам Иоганнесович, педагог, очеркист и прозаик, политический, советский и хозяйственный деятель АССР Немцев Поволжья. Член РКП(б) с июня 1918 года. Литературный псевдоним: A. Freimann.

Родился ы 1869 году в немецкой колонии Норка Камышинского уезда Саратовской губернии в крестьянской семье. Детство прошло на Кавказе, куда переехали его родители. После окончания городского приходского училища в Тифлисе (Тбилиси) поступил в Мариинское земледельческое училище в Николаевском городке. Отец хотел видеть в сыне агронома и практичного земледельца. Однако по воскресеньям и в праздничные дни Адам должен был присутствовать здесь на богослужении в православной церкви, что заставило его религиозного отца опасаться, что сын может отойти от лютеранской веры. По этой причине, спустя два года, 18-летний Адам оставил Мариинское земледельческое училище и продолжил обучение в Екатериненштадтском центральном училище. Выдержал экзамен на звание сельского учителя (Саратов).

В 1890-1917 годах работал учителем в различных немецких селах Новоузенского уезда, в основном с селах Динкель и Лауб. Революционной деятельностью занялся с 1905 году. Член Союза немцев-социалистов Поволжья.

Был известен своими передовыми взглядами. В январе 1906 года являлся одним из активных участников «Новоузенской республики» – народного восстания русских крестьян и немецких колонистов Новоузенского уезда, во время которого была обезоружена полиция, расстрелян исправник, захвачен оружейный склад, освобождены из тюрьмы заключенные; город находился в руках повстанцев несколько часов (Франц Шиллер упоминает восстание под руководством учителей в «Нейштад-

те», как в то время в просторечии назывался Новоузенск, в книге «Kampfbilder aus der Steppe»). После этих событий Рейхерт находился под надзором полиции.

После октября 1917 года – заведующий отделом внешкольного образования. В 1918 году – комиссар земледелия в Поволжском комиссариате по немецким делам. В июне 1918 года вступил в ряды РКП(б). Стоял у истоков создания коммунистической партийной организации поволжских колонистов. Был секретарем Ровненского уездного комитета РКП(б). Участник 1-го (Учредительного) съезда Советов немецких колоний Поволжья (30 июня - 31 июля 1918, Саратов), вошёл в состав Исполнительного Комитета, избранного на съезде. С октября 1918 по март 1919 года – председатель Исполнительного комитета Ровненского уездного Совета. С марта 1919 по февраль 1920 года – председатель Исполнительного комитета Трудовой коммуны Области немцев Поволжья (Облисполкома), второй по счёту. В 1919-20 годах выступал за умеренный подход по вопросам продразвёрстки и хлебозаготовкам.

На состоявшемся 2 декабря 1919 года межведомственном совещании (обкома, облисполкома, облпродколлегии, облземотдела, облсовнархоза, отдела труда, областного Совета профсоюзов) ряд коммунистов-руководителей открыто выступил против политики репрессий в отношении крестьянства, против безоговорочного выполнения всех директив центра, касавшихся продразверстки. В частности, председатель облисполкома А. Рейхерт прямо заявил: «Крестьяне не могут дать тот наряд, который на них возложен облпродколлегией и Центром..., на месте уже брать нечего. Мы должны здесь обсудить этот вопрос всесторонне и должны сказать свое слово. Мы будем работать изо всех сил, будем работать честно, справедливо, как коммунисты, и дадим голодающему Центру все, что только сможем, сделаем все, что в наших силах. Там же, где мы бессильны помочь, мы скажем Центру ясно и определенно, что этого мы выполнить не в состоянии».

21 февраля 1920 года был арестован областной ЧК по обвинению в срыве продовольственной работы и «защите кулацких интересов». ЦК РКП(б) одобрил действия радикалов, приняв по этому поводу специальное заключение, где расценил позицию бывших умеренных членов облисполкома как «прокулацкую». А. Рейхерт, А. Эмих, Г. Кениг, В. Штромбергер и др. были приговорены к тюремному заключению.

Освободившиеся таким образом высокие вакансии в исполкоме Области немцев Поволжья были поделены между радикалами. Новым председателем облисполкома стал А. Дотц.

В том же году Рейхерт был освобождён. В 1921-1923 годах – председатель Куккусского кантисполкома. Во время голода 1921 года – заместитель председателя областной комиссии помощи голодающим (облкомпомгола). В 1924–1925 годах – председатель Бальцерского кантисполкома. Член ЦИК АССР Немцев Поволжья. В 1923 году выезжал за рубеж в качестве уполномоченного Немецко-Волжского банка сельскохозяйственного кредита (Немволбанка). С 1925 года – ответственный редактор объединённой редакции республиканских газет «Nachrichten» и «Трудовая правда». Основатель и редактор литературного приложения к газете «Nachrichten» – «Maistube» (1925). В мае 1931 года из-за болезни (полная глухота) оставил общественно-политическую деятельность и переехал в село. Работал бригадиром в колхозе своего имени – им. Рейхерта – в с. Лауб (Куккусский кантон), где когда-то был учителем. Организовал в колхозе рабочий факультет, где сам преподавал и готовил молодежь к поступлению в техникумы и институты. Умер в 1936 году.

Первая статья, «Die Mauer Jerichos muß fallen» (Стена Иерихона должна рухнуть), была опубликована в 1906 в газете «Deutsche Volkszeitung». В дальнейшем публиковался под псевдонимом A. Freimann. Наиболее активен в литературной и журналистской сферах был в 1925-1927 годах. Публиковался в «Nachrichten», «Maistube», «Unsere Wirtschaft». Автор многочисленных рассказов и шванков. В 1929 году вышел сборник его весёлых рассказов из жизни поволжских колонистов «Heitere Erzählungen aus dem Leben der Wolgakolonisten» (Pokrowsk–Moskau, 1929), а в 1933 некоторые его произведения вошли в 1-й том антологии «Erzählungen wolgadeutscher Sowjetschriftsteller» (Engels, 1933). Позже отрывок из повести «Änchen, die Batrakin» («Батрачка Аня») вошёл в сборник «Anthologie der sowjetdeutschen Literatur» («Антология советской немецкой литературы», т. 1, Алма-Ата, 1981).[1]

[1] Geschichte der Wolgadeutschen - электронный ресурс (https://lexikon.wolgadeutsche.net/article/262)

# Депутат Государственной Думы
## Ржехин Федор Иванович

*Ржехин Федор Иванович*

Ржехин Федор Иванович, – революционер, политический деятель Саратовской губернии, депутат Государственной Думы Российской Империи 2-го созыва, 1907 года, родился в 1876 году, в крестьянской семье, в селе Синенькие Саратовского уезда.

Фёдор Иванович получил образование в Мариинском земледельческом училище, где кончил курс агрономии, а затем поступил на сельскохозяйственное отделение Киевского политехникума, но в 1899 году был исключен за студенческие беспорядки, без права поступления в высшие учебные заведения России. Ржехин Ф.И. поселился в Варшаве, но сразу был арестован и, после 3 месяцев заключения в Варшавской цитадели, выслан на 2 года на Кавказ. После ссылки, поселился в родном селе Синенькие, но за агитацию среди крестьян в 1904 г. снова арестован и заключен в Саратовскую тюрьму на 3 месяца. После освобождения из тюрьмы служил агрономом в Саратовском земстве. Имел в родном селе земельный надел 3,5 десятины /прим 3,5 га/, в общем пользовании. Член редакции журнала «Голос деревни», социалист - революционер. В 1906 году организовал издательство в Саратове. Избран депутатом Государственной думы Второго созыва 6 февраля 1907 года. Состоял в думских финансовой и аграрной комиссиях. Вместе с ним был избран депутатом его односельчанин Хворостухин Иван Прокопьевич, 1882 года рождения.

Вот как описывает собрание выборщиков, 6 февраля, в 12 часов дня, 1907 года, в зале дворянского собрания, под председательством губернского предводителя дворянства г. Ознобишина в Государственную Думу

Второго созыва, по городу Саратову, «Балашовская Газета» № 6 от 11.02.1907, стр. 1-8.

БАЛАШОВСКАЯ ГАЗЕТА

ЕЖЕНЕДѢЛЬНОЕ ИЗДАНІЕ

при участіи

К. Б. Весселовскаго, Н. Ю. Жуковскаго, А. Н. Козлова, С. А. Котляревскаго, Н. Н. Львова, Г. К. Мейстера, М. М. Обухова, Н. А. Салова, И. А. Саморо-дова, Ал. Вл. Сумарокова и нѣкоторыхъ другихъ лицъ.

№ 6

Воскресенье 11 Февраля 1907 г.

«Депутатом в Думу от города Саратова выбран Михаил Егорович Березин из Саратовских мещан.

Выборы депутата от крестьян прошли скоро: Ф. И. Ржехин избран был от съезда уполномоченных от волостей единодушно. Затем, подача и подсчет записок продолжались более 4-х часов и окончились в 6-м часу. В первый день выборов избраны были: Г. К. Покровский (90 гол.), П. А. Аникин (88 г.) (не нужно смешивать с депутатом первой Думы С. В. Аникиным), И. А. Лопаткин(81 г.). В. А. Анисимов (82 г.), А. Ф. Лисин (85 г.). В. М. Серов (79 г.), И. П. Хворостухин. Забаллотированы: Кирносов (64 г.), Лосев (69), Мейер (50), гр. Уваров (47), Н. Н. Львов от баллотировки отказался. 7 февраля были избраны остальные 2 члена Думы, именно: Н. С. Кирносов и Окулов.

Краткое жизнеописание избранных депутатов:

**Федор Иванович Ржехин** происходит из крестьян Саратовского уезда, Синеньской волости. Родители его – люди состоятельные, имеющие довольно большое количество земли, заводы. Отец его И. А. Ржехин известен как земский и городской деятель. Ф. И. получил образование в

Мариинском земледельческом училище, где кончил курс, а затем поступил в сельскохозяйственный институт. Курса в институте не окончил, был исключен за студенческие беспорядки. По своим политическим убеждениям он примыкает к партии с.-р. В последнее время, г. Ржехин занимался литературной деятельностью

…Обращает на себя внимание избрание Ржехина. Мы не принадлежим к сторонникам крайних левых партий, однако считаем, что крестьяне проявили известное понимание, выбрав Ржехина, несмотря на то, что он принадлежит к весьма состоятельной семье. Не нужно быть бедным, чтобы понимать и защищать интересы бедных, но для успеха сложной и трудной работы всегда полезно образование. И крестьяне это хорошо себе уяснили, очевидно, когда предпочли Ржехина другим кандидатам. В прошлом году, да и теперь тоже, во многих губерниях господствовало убеждение, что нужно выбирать хоть темного, но бедного. Саратовские крестьяне избегли этой ошибки….»

В Государственной Думе Фёдор Иванович состоял в думских финансовой и аграрной комиссиях. Участвовал в обсуждении законопроекта «Об отмене военно-полевых судов» и вопроса о привлечении 55 членов Социал-демократической фракции Государственной Думы к уголовной ответственности. Выступая против военно-полевых судов, защищал политический террор, который, по его мнению, лишь средство, причем прибегает партия к этому средству «в случаях только крайней необходимости». По мнению Ржехина, когда в стране будет завоевана политическая свобода, свобода совести и собраний, на практике реализуется всеобщее избирательное право, и народ сам станет управлять страной, то необходимость в террористических актах отпадет. Он считал, что совершенные в последние время теракты направлены против носителей «произвола и насилия», когда «само правительство становится на путь террора сверху, то ему, конечно, отвечает террор снизу».

В апреле 1907 редактор общественно-политической и литературной газеты в Санкт-Петербурге «Народное знамя» (объявленный тираж 10.000, вышел только 1 номер 19 апреля). 13 мая (30 апреля) 1907 года был задержан в Саратове при попытке сделать доклад о деятельности Думы.

После роспуска Думы, с июня 1907 года и до февральской революции 1917 года, продолжал революционную деятельность.

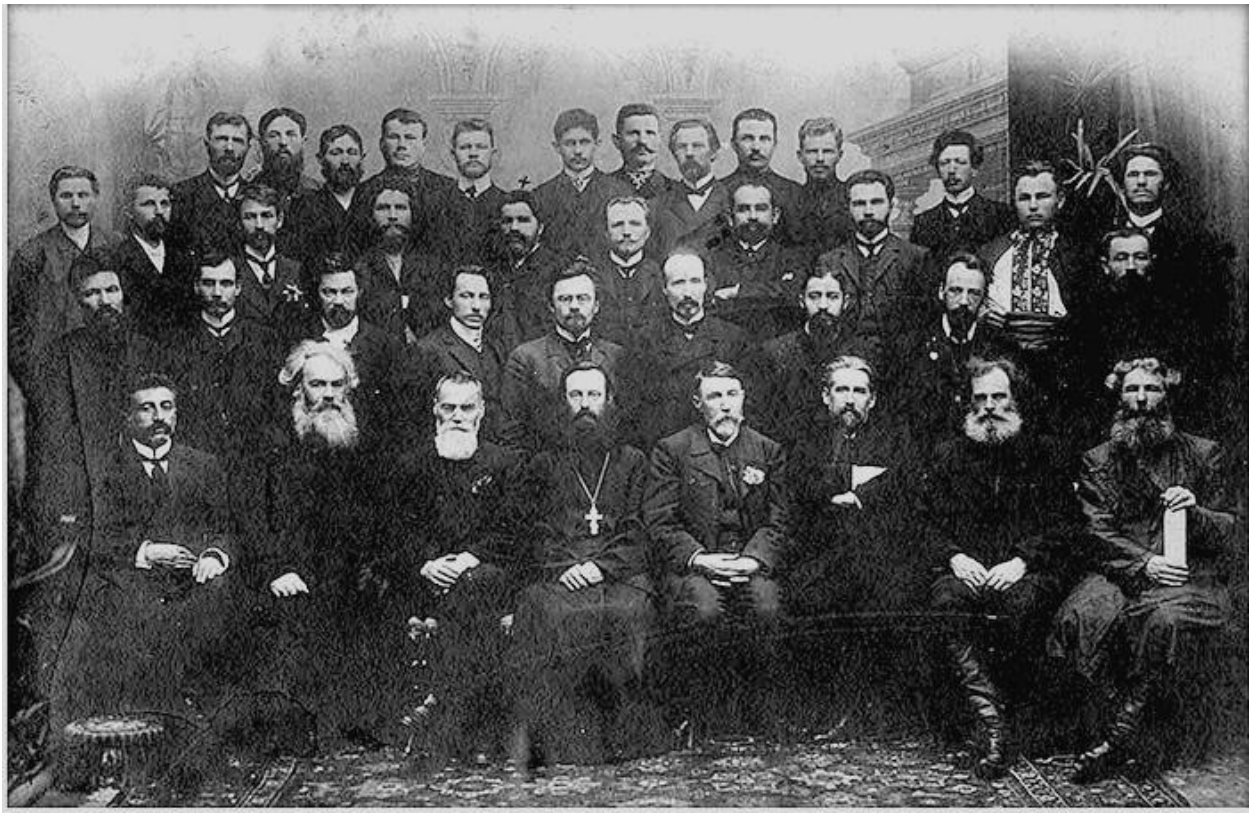

*На фото 1907 г. парламентская группа эсеров в Государственной Думе Российской Империи Второго созыва. Уроженцы села Синенькие Ржехин и Хворостовский на групповом фото: Ржехин Ф.И. 6- й слева 3 ряд и Хворостухин И. П. в третьем ряду, крайний слева*

*Ф. И. Ржехин, в 2-м ряду крайний справа.*

До Октябрьской революции 1917 года, Ржехин Ф. И. принял участие в работе Государственного совещания в Москве 12-15 августа. Это последнее упоминание о Федоре Ивановиче, дальнейшая судьба и дата смерти его не известна.

*Семейство Ржехиных. Саратов 1904 год. В первом ряду, слева направо, сидят: отец семейства, Иван Акимович, сын Яков Иванович, мать Александра Михайловна, Федор Иванович. Стоят: Петр Иванович, Павел Иванович, Иван Иванович, Мария Ивановна, Анна Ивановна, Михаил Иванович, Василий Иванович и его жена Мария Кирилловна. Выходцы их крестьян с. Синенькие. https://oldsaratov.ru/comment/151304*

*Ржехин Иван Акимович, фотография 1885 года.*

Родители Фёдора Ивановича – люди состоятельные. Иван Акимович и его сын Василий Иванович активно участвовали в земской и городской деятельности. Петр Иванович активный член Попечительского Совета тюремного ведомства в Усть-Лабинске.

Анна Ивановна Ржехина в 1930 году, после реорганизаций медицинского факультета Саратовского Университета в Медицинский институт была назначена начальником акушерского отделения, 2-й Акушерско-гинекологической кафедры.

Интересный факт: дочь двоюродного

брата Фёдора Ивановича – Ивана Фёдоровича Ржехина - Евгения Ивановна Ржехина, специалист-химик, активный участник сверхсекретного проекта по созданию в СССР первой атомной бомбы. Постановлением Совета Министров СССР от 16-го мая 1950 г. № 2108-814, за подписью Председателя Совета Министров СССР И.В. Сталина она была премирована денежной премией в размере 2000 рублей.

Ряд Саратовских купцов в начале XX века владели 1-2 пароходами, в основном буксирами, которые возили только их грузы. Были владельцами судов и зажиточные крестьяне, среди которых Иван Акимович Ржехин.

Товаро-пассажирский, колесный, речной пароход «Кунгур», с 1902 года переименованный в «Коммерсант», куплен Иваном Акимовичем в 1908 году у В. И. Ланко, был построен в 1877 году в Кунгуре, Пермской губернии на заводе Гакса.

*Товаро-пассажирский, колесный, речной пароход «Коммерсант».*

В 1912 году Иван Акимович Ржехин регистрирует собственную компанию, среди членов которой был и его сын Фёдор, герой нашего рассказа:

СИМЪ ОБЪЯВЛЯЮ,

что мною

учрежденъ ТОРГОВЫЙ ДОМЪ подъ фирмою:

Иванъ Акимовичъ Ржехинъ и С-вья.

Члены Торговаго Дома: Василій, Федоръ, Иванъ, Петръ, Яковъ, Павелъ Ивановичи Ржехины. Распорядители: Иванъ Акимовичъ Ржехинъ, Василій, Петръ Ивановичи Ржехины 393

*Газета Саратовские Вестник. 22.01.1912 г.*

Но сын крестьянина, позволившего себе купить пароход, депутат Государственной думы Российской империи, не получивший высшего образования только из-за участия в антиправительственных выступлениях, Фёдор Иванович Ржехин бизнесом не прельстился….

Фёдор Иванович Ржехин был женат на Александре Абрамовне (фамилию уточнить не удалось), у них было двое детей: Наталья (1917—1992) и Сергей (р.1920).

Наталья Федоровна Ржехина доцент кафедры геометрии Саратовского университета, там же познакомилась и вышла замуж за Либера Александра Евгеньевича, доктора физико-математических наук (1957), профессора Саратовского университета.[1]

В интернете удалось найти книгу, написанную Фёдором Ивановичем Ржехиным: Метеорологический обзор 1914 года в районе Хвалынского опытного поля / И.Ф. Ржехин. - Хвалынск: Хвалын. опыт. поле, 1915.

[1] Д. А. Дергобузов. Саратовское семейство Ржехиных. Вконтакте – электронный ресурс (https://vk.com/@501485196-rzhehin-fedor-ivanovichch8socialist-revolucioner)

## Председатель Калининского облисполкома
### Садовников Александр Иванович

*Садовников Александр Иванович*

Садовников Александр Иванович родился 23 ноября (6 декабря) 1907 в Козлове Тамбовской губернии (ныне город Мичуринск Тамбовской области).

С 1924 по 1928 год учился на технико-механическом отделении Тимирязевского сельскохозяйственного техникума в селе Николаевский городок.

С сентября 1928 года студент аграрно-инженерного отделения факультета московской сельско-хозяйственной академии имени Тимирязева К.А., окончил академию в 1932 году, присвоенна квалификация инженера-агронома. С января 1930 член ВКП(б).

С сентября 1932 по сентябрь 1935 года старший инженер-механизатор, технический руководитель Новоторжского ремонтно-тракторного завода Новоторжского льнокомбината имени В. М. Молотова (Калининская область).

*А.И.Садовников В молодые годы*

С сентября 1935 по декабрь 1937 года главный инженер Новоторжского ремонтно-тракторного завода (Калининская область). В декабре 1937 года Александр Иванович становится директором Новоторжского ремонтно-тракторного завода и проработает на этом посту по апрель 1941 года.

В апреле 1941 года Садовникова переводят на партийную работу, по февраль 1942 года он работал секретарём Кимрского городского ВКП(б) по промышленности и транспорту.

С февраля 1942 заведующий отделом машиностроения и оборонной промышленности Калининского обкома ВКП(б), позже, до августа 1943 года, заведующий Отделом оборонной промышленности Калининского областного комитета ВКП(б).

С августа 1943 по сентябрь 1944 года заведующий Калининским областным отделом коммунального хозяйства.

С сентября 1944 первый заместитель председетеля Калининского облисполкома.

С февраля по декабрь 1947 года - начальник Калининского областного управления сельского хозяйства.

С ноября 1947 исполнял обязанности председателя облисполкома.

С 27.12.1948 по 14.03.1955 председатель Калининского облисполкома.

*Садовников Александр Иванович*

В 1955 присвоенно звание подполковника.

С апреля по август 1955 года в резерве Совета Министров РСФСР.

С августа 1955 по октябрь 1956 года заместитель начальника Управления местной противовоздушной обороны Калининской области.

С октября 1956 по январь 1959 года - председатель Калининского горисполкома.

С марта 1959 по апрель 1960 года - директор Калининского механического завода.

С апреля 1960 по апрель 1961 года - начальник Калининского областного управления сельского хозяйства.

С апреля 1961 по март 1971 года председатель Калининского областного объединения «Сельхозтехника».

С марта 1971 года на пенсии.

В декабре 1971 года назначен на должность начальника Отдела машин, агрегатов и запасных частей Управления производственно-технического контроля, старшего инженера Отдела главного механика и энергетика Калининского облмежколхозстройобъединения. В этой должности проработал до декабря 1977 года.

Умер в Калинине 6 апреля 1989 года. Похоронен в посёлке Дмитрово-Черкассы Тверской области вместе с супругой Садовниковой Татьяной Ивановной (25.01.1908-11.08.1989).
Награды

1940 - Большая Золотая Медаль Всесоюзной сельскохозяйственной выставки, 23.03.1966 - Бронзовая Медаль Выставки достижений народного хозяйства СССР, 04.06.1966 - орден Трудового Красного Знамени, 27.11.1967 - Серебряная Медаль Выставки достижений народного хозяйства СССР, 16.12.1968 - Золотая Медаль Выставки достижений народного хозяйства СССР, 28.07.1971 - орден «Знак Почёта». Кроме этого награждён медалями «За Оборону Москвы», «За Доблестный Труд в Великой Отечественной войне(1941-45)», «Память 250-летия Ленинграда», «За доблестный труд в ознаменование 100-летия со дня рождения В.И. Ленина». В марте 1976 года награжден почетным знаком 50 лет пребывания в КПСС. Заслуженный механизатор РСФСР.

Решением Тверской городской Думы от 27.04.2016 была установлена мемориальная доска «в честь выдающегося государственного деятеля Александра Ивановича Садовникова на главном фасаде многоквартирного жилого дома, расположенного по адресу: город Тверь, Свободный переулок, дом 20, с текстом: «В этом доме с 1948 по 1989 год жил выдающийся государственный деятель Садовников Александр Иванович».

# Основоположник дела защиты растений
## Сахаров Николай Львович

*Сахаров Николай Львович*

Сахаров Николай Львович (1879-1945) – доктор биологических наук, профессор Саратовского сельскохозяйственного института, крупнейший учёный-энтомолог, основоположник дела защиты растений на Нижней Волге.

Родился 7 мая 1879 года в деревне **Кувыка** Саратовского уезда, в крестьянской семье. Родителями его были Лев Евстафьевич и Мария Николаевна (Павлова).

Начальное образование получил в сельской школе Николаевского Городка. С 1894 по 1901 год он прошёл полный курс обучения в Мариинском земледельческом училище и получил аттестат 1 разряда, который давал право на получение звания «личного почётного гражданина» и специальное свидетельство, позволяющее поступать без экзамена в любое высшее учебное заведение Министерства земледелия и государственных имуществ империи.[1]

Уже во время учёбы у него появился интерес к насекомым. Коллекция вредных насекомых (более 1,0 тыс. экз.) была представлена в 1899 году на Саратовской сельскохозяйственной и промышленной выставке и отмечена малой серебряной медалью и грамотой Императорского Вольного Энтомологического Общества.

После окончания училища Н.Л. Сахаров проходил производственную практику в частном имении Курской губернии.

В 1902 году Департаментом Земледелия был командирован в Закавказье для изучения хлопкового дела.[2]

[1] Пантеева Н.М. Энтомолог и разработчик практики борьбы с вредителями растений Нижнего Поволжья / Н.М. Пантеева, В.И. Буянкин // Научно-агрономический журнал. – 2017. – №1 (100). – С.63.

[2] Там же. С.64.

В 1903 году Н.Л. Сахаров публикует свой труд «Жуки окрестностей Мариинского земледельческого училища и других мест Саратовской губернии» в Трудах Саратовского общества естествоиспытателей и любителей естествознания (СОЕ).

С 1903 по 1907 год в Калужской губернии он состоял управляющим в имении жены Н.А. Ярошенко, дворянина, инженера и химика.

*Н.Л. Сахаров среди студентов Мариинского училища.*

В 1905 году Николай Львович женится на купеческой дочери Елизавете Степановне Горбуновой. После рождения ребёнка семья в 1907 году переехала в Николаевский Городок.

Департамент земледелия зачислил Н.Л. Сахарова в свой штат сначала практикантом, потом старшим инструктором по борьбе с вредными насекомыми. В летнее время он выезжал в разные губернии с целью изучения и организации борьбы с вредителями, в зимнее время преподавал энтомологию в Мариинском училище.

# ЖУКИ

окрестностей Маріинскаго Земледѣльческаго Училища и другихъ мѣстъ Саратовской губ.

*Н. Л. Сахарова.*

## ПРЕДИСЛОВІЕ.

Предлагаемый мною перечень жесткокрылыхъ (Coleoptera) есть результатъ 7-ми лѣтняго сбора въ окрестностяхъ Николаевскаго городка Саратовскаго уѣзда (въ 45 вер. отъ г. Саратова), равно и другихъ мѣстъ Саратовской губ. (1893—1900)

Изъ наиболѣе часто посѣщаемыхъ мною мѣстъ считаю долгомъ указать:

1) Лѣса землевладѣльца В. М. Беклемишева „Сулакъ Большой", „Сулакъ Малый", „Качкарный".

2) Лѣса землевладѣлицы А. И. Смирновой „Невѣжинъ", „Горка".

3) Лѣса крестьянъ деревни Кувыки „Долгополый" и „Дальній Кувыкскій".

Названные лѣса находятся между ж. д. станціями: Кологривовка и Маріиновка

Лѣса, какъ-то: 1) графини Дурново при с. Большой Дмитріевкѣ, 2) крестьянъ Ягодной Поляны, 3) графини Олсуфьевой при с. Ахматовкѣ Камышинскаго уѣзда, навѣщались мною изрѣдка.

Кромѣ жуковъ, найденныхъ въ указанныхъ мѣстностяхъ, въ списокъ войдутъ еще отдѣльные экземпляры, полученные изъ другихъ уѣздовъ Саратовской губ.

НАУЧНАЯ БИБЛИОТЕКА
377012

*Всего в перечень вошло 1005 видов.*

За исправную работу и подачу качественной информации в 1908 году был отмечен свидетельством и именным знаком, учреждённым Министерством земледелия. В 1910 году Н.Л. Сахаров избирается действительным членом Русского энтомологического общества (РЭО), основанного в 1859 году Карлом Бэром.

*Свидетельство о принятии Н.Л. Сахарова в члены Русского Энтомологического общества.*

В конце 1911 года получил назначение «на должность младшего специалиста по сельскохозяйственной части по борьбе с вредителями сельского хозяйства с откомандированием… согласно ходатайству Совета Астраханского Общества садоводства, огородничества и полеводства, с 1 января 1912 года, в Астраханскую губернию для исполнения обязанностей заведующего состоящей при этом Обществе энтомологической станции.

В астраханские годы, исполняя основные обязанности заведующего энтомологической станцией, Н.Л. Сахаров, совместно с И.Т. Ахметовым, инструктором по борьбе с вредителями сельского хозяйства, а с 1914 года вместе с заведующим микологическим отделением станции С.Ю. Шембелем проводил большую организаторскую, консультативную,

разъяснительную работу среди населения Астраханской губернии. Был участником разных совещаний по борьбе с саранчой и с сусликом, участвовал в заседаниях Астрахано-Уральского комитета виноградарства и виноделия, в советах Общества садоводства и др. В 1912-1917 годах состоял преподавателем сельскохозяйственной энтомологии в школе садоводства, основанной также Обществом садоводства. В 1916-1918 годах исполнял обязанности губернского энтомолога, а с 1918 по сентябрь 1920 года был одним из организаторов Астраханского университета, заведующим кафедрой энтомологии и членом правления университета.

Осенью 1920 года Н.Л. Сахаров с семьей переехал в Саратов, где начал преподавать курс прикладной энтомологии на агрономическом факультете Саратовского университета. Одновременно им был организован энтомологический отдел на Саратовской областной сельскохозяйственной опытной станции (впоследствии Всесоюзный зерновой институт, ВИЗР, ныне НИИСХ Юго-Востока), руководителем которого Н.Л. Сахаров оставался до конца своей жизни.

После выделения агрономического факультета в самостоятельный Саратовский сельскохозяйственный институт в 1922 году он возглавил в нем отдельную кафедру сельскохозяйственной энтомологии. Являясь руководителем кафедры в Саратовском СХИ и отделом на Саратовской опытной станции, Н.Л. Сахаров на этот период не имел высшего образования. Поэтому он в 1922-1923 годах экстерном сдает все экзамены по курсу всех лет обучения в СХИ. В предметной книжке расписался и Н.И. Вавилов о приеме у Н.Л. Сахарова теоретического и практического курса по генетике и селекции растений (28.02.1923).

Во второй половине 20-х годов Наркомзем РСФСР организовал работу 4-х энтомо-фитопатологических съездов в Поволжье. Два первых из них проходили в Астрахани, следующие два – в Саратове. Н.Л. Сахаров принимал участие как в подготовке всех четырех съездов, так и в разносторонней работе их (доклады, редактирование и издание трудов и прочее).

Деятельность Н.Л. Сахарова была замечена и в высших эшелонах власти. Постановлением Государственного ученого Совета Наркомпроса РСФСР он в 1930 году был утвержден в звании профессора Саратовского СХИ, а в 1935 году решением президиума ВАСХНИЛ ему присуждается

ученая степень доктора сельскохозяйственных наук без защиты диссертации, по совокупности опубликованных работ.

*Грамота Оргбюро ЦК Союза работников Высшей школы и Научных учреждений Саратовского края о награждении Н.Л. Сахарова званием «Ударник 2-й пятилетки». 07.11. 1935.*

**Н.Л. Сахаров с преподавателями и студентами 4 курса факультета защиты растений сельскохозяйственного института**
1936 г. Саратов

В коллективах, где работал, Н.Л. Сахаров пользовался заслуженным уважением. В 1933 году его имя было занесено на Доску почета Саратовского СХИ. В 1935 году ВАСХНИЛ присвоил Н.Л. Сахарову почетное звание действительного члена Всесоюзного института зернового хозяйства (ныне НИИСХ Юго-Востока). В 1934 году в Саратовском СХИ организуется новый факультет – защиты растений. Его основателем и первым деканом по совместительству является заведующий кафедрой энтомологии Н.Л. Сахаров.

Н.Л. Сахаров состоял членом двух секций ВАСХНИЛ, был членом экспертной комиссии при Совнаркоме СССР по вопросам присвоения ученых степеней и званий по специальности «Защита растений».

В 1939 году Н.Л. Сахаров был участником Всесоюзной сельскохозяйственной выставки в Москве и был награжден малой золотой медалью за свои работы по энтомологии.

*Свидетельство Всесоюзной сельскохозяйственной выставки 1939 года. «Сахаров Николай Львович, заслуженный деятель науки, зав кафедрой энтомологии Саратовского с.х. института и декан факультета защиты растений. Работает в Саратовской области 20 лет. Основатель дела защиты растений на Нижней Волге и школы энтомологии на Юго-Востоке Союза. Написал около 100 книг, брошюр и монографий по энтомологии. Изобрёл термостат, широко используемый и автоматическую самоловку, за что утверждён участником Всесоюзной Сельско-Хозяйственной выставки и занесён в Почётную книгу.»*

В мае 1939 года ему исполнилось 60 лет. В связи с юбилеем, участием в выставке, а также в честь недавнего 35-летия научной и педагогической деятельности в Саратовском СХИ состоялось публичное чествование ученого. В юбилейную комиссию Саратовского СХИ поступило множество поздравительных телеграмм и писем от его коллег, учеников,

специалистов в области защиты растений из Астрахани, Воронежа, Харькова, Одессы и других городов и регионов России. Прислали поздравления академики Д.И. Прянишников, И.В. Цицин, Н.И. Вавилов, а также руководство и активисты Всесоюзного энтомологического общества: А.П. Семенов-Тяньшанский, Е.Н. Павловский, М.Н. Римский-Корсаков и другие, руководство Главного ботанического Сада АН СССР.

Вот отрывок текста поздравительной телеграммы Н.И. Вавилова: «…Всегда с большим интересом привык читать Ваши труды. Постоянно пользуюсь Вашими указаниями по борьбе с вредителями крестоцветных и льна, Ваши работы по иммунитету подсолнечника и хлебных злаков являются выдающимися. Желаю долгого продолжения столь же успешной работы на благо социалистического земледелия и волжской житницы. Николай Вавилов»

В 1935 году Н.Л. Сахаров был принят сочувствующим, а в 1940 году стал членом ВКП (б).

*Н.Л. Сахаров (1-й слева) на встрече учёных Всесоюзного института зернового хозяйства (ныне НИИСХ Юго-Востока) с писателем А.С. Серафимовичем. Саратов. 08.01.1941.*

В годы Великой Отечественной Войны Н.Л. Сахаров продолжал свою работу в Саратовском СХИ и в отделе энтомологии ВИЗХ. У себя дома имел пасеку, а мед сдавал в военные госпитали.

Последние годы его жизни осложнились рядом трудностей. Он тяжело переживал суровые для страны годы сталинских репрессий. В 1941 году, отчаявшись, он даже предпринял попытку суицида. На работе Н.Л. Сахаров оставался до 1944 года.

В 1945 году получил статус персонального пенсионера союзного значения. Скончался Н.Л. Сахаров 9 сентября 1945 года и похоронен на Воскресенском кладбище в Саратове. Могила его находится вблизи условного места захоронения Н.И. Вавилова.

В 1977 году Саратовский областной музей приобрел у родственников учёного коллекцию насекомых, собранную Н.Л. Сахаровым в конце XIX — начале XX в. География сборов обширна. Это страны всех пяти континентов, острова Тихого, Индийского и Атлантического океанов. В коллекцию входят в основном жесткокрылые, или жуки, из более 20 семейств этого отряда.

В начале 2014 года, спустя почти 40 лет после приобретения коллекции, внучка Н.Л. Сахарова, Ирина Львовна Васильева-Сахарова, передала в музей часть архива учёного: документы, фотографии, научные труды. На юбилейной выставке, посвящённой 135-летию учёного, разместившейся на двух площадках краеведческого музея, была представлена часть энтомологической коллекции, некоторые фотографии из фотофонда музея и большая часть материалов, поступивших от родственников учёного.

В числе особо значимых экспонатов выставки подлинные и красочно оформленные наградные документы Н.Л. Сахарова, в том числе грамота от Вольного экономического общества 1900 года, другие грамоты, дипломы и свидетельства. Особый интерес представляет предметная книжка Сахарова – студента 3-го курса Саратовского СХИ 1922 года с автографами преподавателей: ректора института В.Р. Заленского, а также Н.И. Вавилова (?), принявшего у него 28.02.1923 экзамен по генетике и селекции растений вместо Г.К. Мейстера. Представлены труды учёного, лично им переплетённые в твёрдую обложку, в т.ч. его главный труд «Вредные насекомые Нижней Волги», изданный, к сожалению, уже после его смерти.

# Создатель «Крестьянского союза»

## Соколов Михаил Иванович

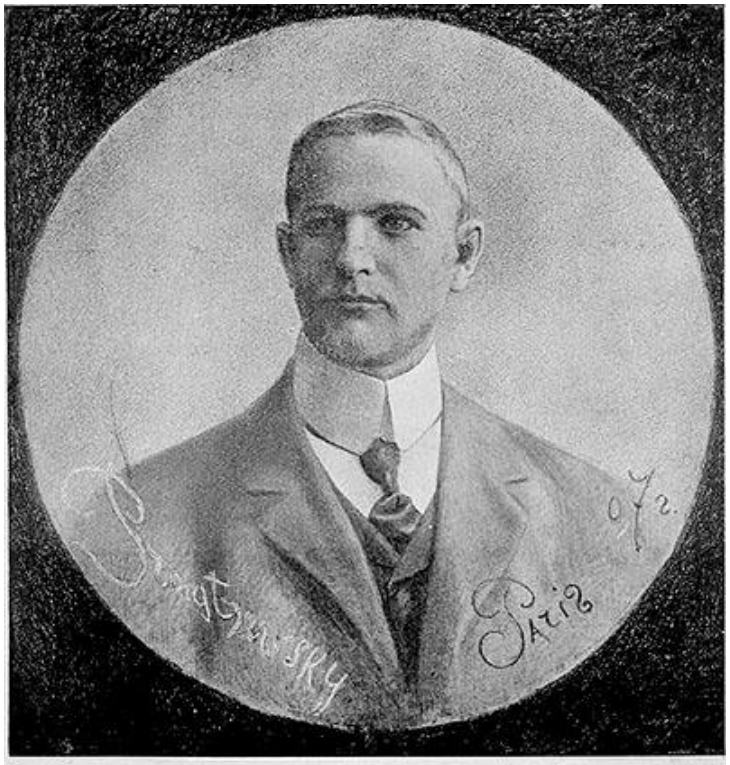

Михаилъ Ивановичъ СОКОЛОВЪ.
(„Медвѣдь", „Анатолій", „Петръ Васильевичъ").

Соколов Михаил Иванович родился в 1881 году в крестьянской семье. Учился в Мариинском земледельческом училище в Николаевском городке Саратовской губернии, где был секретарём эсеровского крестьянского кружка. За революционную пропаганду из училища был исключён, в 1903 году Соколова арестовали в Саратове, однако, в 1904 году он бежал из тюрьмы,

Летом 1904 года находился в Женеве, где в женевской эсеровской организации был идеологом группы «аграрных террористов», пропагандировавших создание в деревнях боевых дружин для вооружённых выступлений.

ЦК эсеров санкционировал поездку группы Соколова в Россию, обеспечив ее необходимыми явками, деньгами и документами.

За короткое время М. И. Соколов и другие члены группы успели побывать в Минске, Гомеле, Белостоке и ряде других мест Северо-Западного края, посетить несколько городов юга России и Поволжья.

В конце ноября 1904 появилась написанная Соколовым прокламация за подписью Северо-Западного областного комитета партии, призывавшая рабочих и крестьян «бить покрепче» чиновников, капиталистов и помещиков.

В начале 1905 года занимался созданием «Крестьянского союза». От имени этого Союза были изданы прокламации, в которых «аграрники»

звали крестьян на решительную борьбу с оружием в руках против помещиков и царских властей за немедленный переход всей земли в собственность народа и созыв Учредительного собрания.

В начале апреля 1905 года был арестован полицией в Курске на собрании местной эсеровской организации.

Участвовал в Декабрьском вооруженном восстании в Москве в 1905 году, входил в боевой комитет Пресни.

*Наталья Сергеевна Климова, Петербургская пересыльная тюрьма, 6 апреля 1908 года*

Ближайшей соратницей и женой Соколова была Наталья Климова, потомственная рязанская дворянка и дочь земского деятеля, члена Государственного совета и партии октябристов по партийной принадлежности.

Климова любила Соколова без памяти и, много лет спустя, именно его, а не мужа, вспоминала на смертном одре. При этом в ее страсти можно усмотреть некоторую тенденциозность. «Союз Климовой и Соколова заставляет вспомнить о романе Софьи Перовской и Андрея Желябова — двух ключевых фигур в «Народной воле». Причем совпадает многое: обе девушки — Климова и Перовская — происходили из дворянских семей, их отцы занимали видные государственные должности, для обеих вспыхнувшее чувство было первым в жизни, их возлюбленные являлись лидерами боевых групп и имели мужицкое, крестьянское происхождение, наконец, в обоих случаях любовь развивалась почти буквально у подножия эшафота, и влюбленные заранее обрекали себя на скорую гибель».

С 1910 года Климова жила во Франции, общалась в основном с оказавшимися там эсерами (некоторое время близко дружила с Савинковым). В 1911 году познакомилась с бежавшим с Читинской каторги другом Михаила Соколова, Иваном Ильичём Столяровым и вышла за него замуж, родила трех дочек. 26 октября 1918 года она умерла. Ей было 33 года.[1]

[1] Григорий Кан «Наталья Климова. Жизнь и борьба».

В начале июля 1906 года боевики несколько раз посещали заседания Государственного совета, который они планировали захватить. В здание должны были ворваться несколько террористов-смертников и под угрозой взрыва потребовать низложения Николая II, передачи власти народу, издания законов о социализации земли, фабрик, заводов.

Роспуск Государственного совета на каникулы заставил отказаться от этого плана и перейти на подготовку покушений на высших государственных чиновников (С.Ю. Витте, П.Н. Дурново, П.А. Столыпин) с целью устрашения правительства.

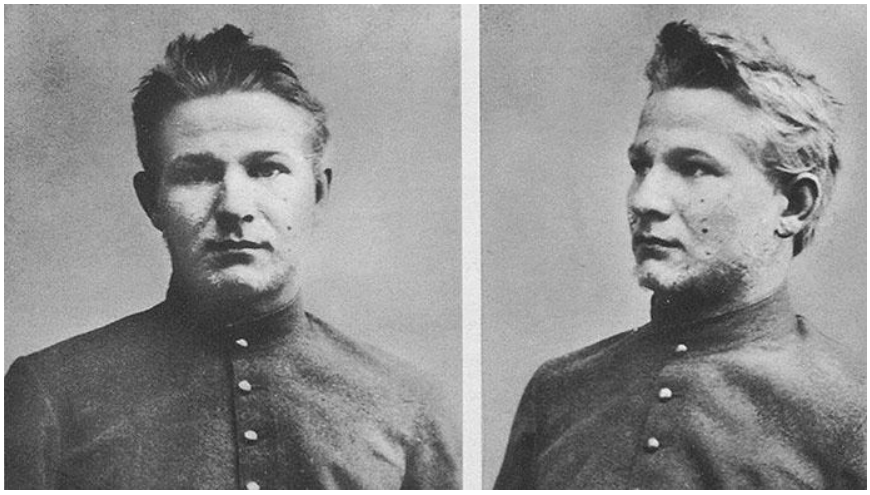

*Михаил Соколов, партийная кличка «Медведь».*

В июле 1906 года Боевая организация максималистов устроила покушение на командующего Одесским военным округом барона А.В. Каульбарса.

12 августа 1906 года БО организовала взрыв на даче премьера П.А. Столыпина. Результатом террористического акта явилась смерть более чем 30 человек (27 человек было убито на месте, 32 ранено — из них 6 умерло на другой день).

В числе погибших оказались бывший пензенский губернатор С.А. Хвостов и управляющий канцелярией московского генерал-губернатора А.А. Воронин.

Кроме них, погибли или были тяжело ранены случайные люди и даже дети. У четырнадцатилетней Наташи Столыпиной оказались повреждены обе ноги, она на всю жизнь осталась калекой, а трехлетний сын Аркадий Столыпин получил перелом бедра.

14 октября 1906 года в Петербурге в Фонарном переулке боевики-максималисты захватили деньги портовой таможни (400 тысяч рублей), перевозившиеся в Государственный банк.

10-24 октября 1906 года в Або, Финляндия, Михаил Соколов участвовал в Первой учредительной конференции Союза максималистов, где

сделал программный доклад, принятый в качестве основополагающего документа.

Однако вскоре в руках у охранки оказались фотографии виднейших членов Боевой организации, включая Михаила Соколова.

Один из руководителей Боевой организации бывший студент Соломон Рысс по кличке Мортимер был завербован полицией во время ареста. Какое-то время он вел двойную игру, поставив в известность о своей вербовке Медведя и в то же время открыв охранке важные сведения.

С помощью Рысса в Москве была выслежена максималистка Л.С. Емельянова. При помощи наружного наблюдения полиция выявила адреса конспиративных квартир и явок БО.

26 ноября 1906 года был узнан филерами на улице в Петербурге и арестован.

Михаил Соколов был повешен 2 декабря 1906 года. Его подруга и соратница Наталья Климова также была приговорена военно-полевым судом к смертной казни, замененной после вмешательства отца на бессрочную каторгу.

Но поскольку ССРМ, в отличие от РСДРП, был организацией с весьма децентрализованной структурой, казни лидеров не влияли на деятельность местных организаций. В 1906 году в Российской империи действовало не менее 52 организаций Союза социалистов-революционеров максималистов. Конечно, тягаться по своему влиянию с ПСР или РСДРП эта организация не могла, но нельзя отрицать ее существенного вклада в разнообразие революционной палитры тех лет.

Всё же, ослабленная арестами, Боевая организация максималистов распалась в апреле 1907 года.

# Автор «Записок русского крестьянина»
## Столяров Иван Яковлевич

Столяров Иван Яковлевич (1882-1953). Литератор и мемуарист, автор «Записок русского крестьянина», изданных после его смерти в 1986 году в Париже сначала на русском, а потом на французском языке, что было великой честью для русской книги.

Родился в селе Карачун Сенновской волости Задонского уезда Воронежской губернии. Жители села занимались гончарным промыслом. Семья Столяровых часто бывала в Воронеже на губернских ярмарках, где гончары продавали свои изделия.

*Родители И.Я.Столярова. 1916 год.*

*Изба, в которой вырос Столяров. У двери его отец 1917 год.*

Столяров рассказывал о своей семье. Отец, Яков Иванович, служил в армии вместо положенных пяти (у него не было никаких льгот) семь лет, так как в это время шла русско-турецкая война «1877-1878». Мать мальчика, Татьяна Самойловна, оставалась с двумя детьми в семье родителей мужа. Отец в армии научился сапожному ремеслу, а также читать и писать. Правда, читал по слогам и медленно. Вернулся с сапожными инструментами, но «его братья не захотели из зависти, чтоб был в лучшем жизненном положении» и запретили стать сапожником. Отец подчинился и принялся опять за горшечное дело. Ему предлагали стать старостой, отказался. Мать была неграмотна, не знала молитв, была умной и расторопной женщиной, с чувством собственного достоинства.

Семья даже держала лавку, торговлю погубило то, что отпускали товары в долг. В семье никогда не говорили о том, кому из них пришла в голову мысль открыть лавку. Но, вероятно, она им обоим пришлась по душе. Они назвали лавкой «поветку» (плетеную клеть), стоявшую перед избой, купили необходимый инвентарь и немного товара: соль, деготь, керосин, который в деревнях называли «гасом», масло постное, а во время постов еще и соленую рыбу, и заторговали.

Лавка, собственно говоря, на лавку не походила : стены из плетеных веток, земляной пол, небольшой прилавок, на котором стояли весы, железный бидон с маслом да мешок с кренделями. Другие товары лежали прямо на полу.

В 1890 году в селе впервые была открыта церковно-приходская школа с трёхгодичным сроком обучения, и восьмилетний Иван Столяров был принят в первый её класс. В селе было более 500 дворов и около двух с половиной тысяч жителей. Много дворов было многодетных, однако записалось всего 20 детей, мальчиков и девочек. В 1893 году состоялся первый выпуск в школе. К выпускному экзамену дошли только восемь кандидатов и кандидаток.

Стремление продолжить образование никогда не покидало Ивана Яковлевича. Попытка поступить в Духовное училище не удалась из-за того, что юноша не получил благословение от сельского священника (последний считал, что в нём могут учиться только дети духовенства), а против учёбы в фельдшерской школе города Воронежа выступили родители, боясь, что город окажет пагубное влияние на неокрепшую душу крестьянского ребёнка. И тогда было принято решение пытаться поступать в Коневскую школу, которая опасений у родителей не вызывала.

Коневская школа официально называлась «Низшая сельскохозяйственная Конь-Колодезская школа», организованная незадолго до этого в бывшем поместий наследников знаменитого адмирала Сенявина, сподвижника Петра Великого. Она находится в 32 верстах от села Карачун. И в 16 лет Столярову удалось в неё поступить. Обучение было платным. Но Иван сдал вступительные экзамены, показав второй результат по количеству набранных баллов, а это давало возможность пяти первым учиться бесплатно, да ещё и быть стипендиатами Воронежского губернского земства.

Окончив школу в 20 лет, он поступил в 1902 году в Мариинское сельскохозяйственное училище. И опять, сдав экзамены на отлично, был зачислен на бесплатное обучение, став стипендиатом Министерства земледелия. Это давало возможность не думать о хлебе насущном.

«Каким выглядело среднее Мариинское сельско-хозяйственное училище? Березовая аллея, начинавшаяся у самого главного корпуса училища, тянулась почти на версту. В этом корпусе размещались : канцелярия, классы, столовая и общая спальня учеников, рассчитанная на 120-130 пансионеров. Главный фасад этого корпуса украшали стройные, высокие, пирамидальные тополя, завезенные сюда прежними владельцами из более южных стран. В местных лесах этой породы деревьев не было. Против здания и красавцев-тополей, по ту сторону дороги, находились другие строения училища и был разбит сквер, перерезанный аллеями желтой акации вперемежку с шиповником и кустами роз. За сквером находился участок молодых древесных насаждений, посаженных уже нашим училищем. После березовой аллеи шла большая дорога, соединявшая Москву с Воронежем» - так описывал в своей книге позже Иван Яковлевич Мариинское училище.

«По традициям училища новички, поступившие в приготовительный класс, становились буквально рабами старшеклассников. По установившемуся обычаю, старшие царили над учениками второго класса. Наиболее нахальные выбирали себе среди них свои жертвы и превращали их в своих слуг, которые были обязаны чистить их сапоги, ходить в кухню за кипятком, выполнять за них работы, возлагаемые поочередно на группу учеников для поддержания чистоты в помещении, и выполнять также разные поручения, иногда рискованные, за которые полагались наказания, вплоть до исключения из училища. Отказываться от выполнения этих поручений было невозможно. Жалобы же начальству рассматривались как доносы, и доносчики наказывались уже «посерьезному» : им устраивали «темную», то есть на наказываемого набрасывали исподтишка одеяло и подвергали побоям. Избиваемый не видел, кто его бил, и не мог опознать своих мучителей. Кроме того, все его сторонились, и никто с ним не разговаривал. В общежитии — это самое страшное наказание : жить среди людей и чувствовать себя отвергнутым, презираемым и окруженным общей враждебностью» - продолжал свой рассказ Иван Яковлевич.

Училище, как говорили в то время, было рассадником вольнодумства. Отлично окончив первые два курса, на третьем, со слов Ивана Яковлевича, он стал революционером. Принимал активное участие в революционных событиях 1905 года.

Причиной тому было внутреннее стремление к справедливости, а несправедливым, по его мнению, был арест жандармами библиотеки, созданной на средства учеников. При этом необходимо заметить, что в состав таких библиотек входили книги запрещённых цензурой авторов, зачастую - русские переводы работ Маркса, Энгельса, нелегально ввезённые в Россию и передаваемые из рук в руки среди студентов и молодёжи, интересующейся социалистическими идеями. В знак протеста учащиеся выпустили журнал с критикой существующего строя, за что Иван Столяров был арестован, пробыл две недели в участке, а затем переведён в Саратовскую тюрьму, где ему удалось увидеть губернатора П.А. Столыпина во время обхода им камер.

В ожидании судебного разбирательства, Столярова исключили из училища и отправили по месту жительства в Воронежскую губернию под надзор полиции. В Воронеже он познакомился с Александром Ильичом Бакуниным, племянником известного революционера-анархиста Михаила Бакунина. По просьбе Александра Ильича, Столяров был принят на службу землемером в поместье графини С.В. Паниной, находящееся в Валуйском уезде тогда ещё Воронежской губернии (сейчас Белгородская область). Будучи под надзором, Иван Яковлевич - под воздействием революционных событий 1905 года - начал вести пропаганду среди крестьян уезда о вступлении их во Всероссийский Крестьянский союз. Этот союз, формально беспартийный, был создан под сильнейшим идейным влиянием партии социал-революционеров (эсеров).

Всероссийский Крестьянский Союз, появившийся поздно на общественной арене, представлял собой новую форму профессиональной и социальной организации. Первый съезд Союза состоялся в июле 1905 года. Либеральные круги отнеслись к нему с симпатией, тогда как консерваторы и фракция социал-демократической партии во главе с Лениным с самого начала отнеслись к нему враждебно. Ленинцы считали крестьянское движение реакционным: оно задерживало пролетаризацию, мешало крестьянским массам перевариться в «капиталистическом

котле». Оно служило препятствием для проникновения социалистических идей в крестьянство.

*И.Я.Столяров. Париж. 1911 год.*

По мере спада революции деятельность крестьянского союза прекратились. Пропагандистская деятельность Ивана Столярова не осталась не замеченной властями, и в 1906 году он был арестован. После чего отправлен в Валуйки, откуда бежал в Москву, затем в Петербург, под чужой фамилией пересёк границу с Финляндией, переехал в Данию, Германию, Швейцарию и, наконец, в Париж.

Во Франции мечта Ивана Яковлевича получить образование сбылась. Сын бедного крестьянина одного из беднейших сел самого бедного уезда Воронежской губернии, стал студентом факультета естественных наук Сорбонны, знаменитейшего Парижского Университета. Однако состояние здоровья не позволило ему проживать в Париже, и диплом инженера-агронома он получал уже в Тулузе.

В 1914 году вспыхнула Первая Мировая война. Будучи по своему характеру противником насилия, Столяров решил поступить на курсы санитаров для фронта.

В конце 1916 года он поехал в Россию, чтобы урегулировать свои обязанности по отбыванию воинской повинности. Комиссия нашла его негодным из-за его грыжи, и он был причислен к Центральному отделу по снабжению армии при Министерстве Земледелия. Побывал на родине в селе Карачун, где жива была ещё мать Татьяна Самойловна.

Февральская Революция 1917 года помешала ему возвратиться во Францию. При Временном Правительстве он служил в министерстве Земледелия. После Октябрьской Революции он был мобилизован и прикреплен к Народному Комиссариату Земледелия.

В 1924 году Иван Яковлевич попросил разрешения поехать в Париж для урегулирования его личных семейных дел. Он получил разрешение пробыть несколько недель во Франции.

По возвращении в Москву, из-за своей поездки за-границу, он потерял работу. Так как единственным работодателем было Государство, он не смог найти себе работы.

В 1928 году он, как специалист инженер-агроном, владеющий французским языком, был направлен на работу в Торгпредство СССР в Париже - заниматься закупкой для страны сельскохозяйственного оборудования. Неожиданно в 1930 году последовал вызов в Москву, обещающий самое худшее.

Иван Яковлевич выставил три возражения на такой поспешный отъезд:

1) контракт на снятую нами квартиру не может быть нарушен ранее истечения предвиденного срока;

2) его сын, ученик лицея Генриха IV, француз по рождению, не может быть оставлен на произвол судьбы среди учебного года;

3) сам же он должен быть оперирован и хочет лечь для этого в одну из парижских больниц.

На первое возражение его начальство ответило, что квартира будет занята одним из служащих Торгового Представительства СССР. На второе возражение было сказано: «Наша страна нуждается в мальчиках». На третье возражение никакого протеста не было. Столяров сейчас же лег в больницу. Торговое Представительство позвонило в больницу, чтобы удостовериться, что он действительно должен быть оперирован.

Будучи студентом в Тулузе, Столяров подружился с одним из своих профессоров, который полюбил его. В это время профессор Дюшэн был сенатором от департамента От-Гароннь. Столяров решил пойти к нему и рассказать, что с ним случилось. Сенатор немедленно обратился к министру Внутренних Дел и поручился за него.

Работа редактором «Сельскохозяйственного журнала», издаваемого в эмигрантских кругах, приносила совсем мизерные доходы. В эти трудные годы ему помогла выжить его творческая писательская деятельность, в которой он высказал всю свою любовь к русскому крестьянину, к его мозолистым рукам, излил всю обиду за крестьянскую изувеченную долю в Советской России.

*И.Я.Столяров с женой и сыном от первого брака. 1931 год.*

Вот как позднее описывала это время жена Ивана Яковлевича: «Только через два года моему мужу удалось получить рабочую карту, а мне — через год после него. Наконец, в 1935 году Префектура Полиции выдала нам удостоверение личности, признав нас русскими беженцами.

Деятельность моего мужа была разнообразна, но плохо оплачивалась:

1) Переводы, документации разных трудов на русском языке для высокопоставленных французов.

2) Работа в Земгоре (Российский Земско-Городской Комитет по оказанию помощи русским гражданам за-границей) в качестве технического советника в сельско-хозяйственных вопросах; сотрудник и потом редактор Сельско-Хозяйственного Журнала (с 1 июля 1932 по 1 января 1937 года).

3) Заведующий Агрономическим отделом по заочному обучению Высшего Технического Института во Франции (1934-1940).

4) Работа в ОРТ'е: Организация-Реконструкция-Труд; французское общество по распространению работы в промышленности и в сельском хозяйстве среди евреев (апрель 1941 - сентябрь 1944 года).

Все это помогало жить, если только удовлетворяться самым необходимым.

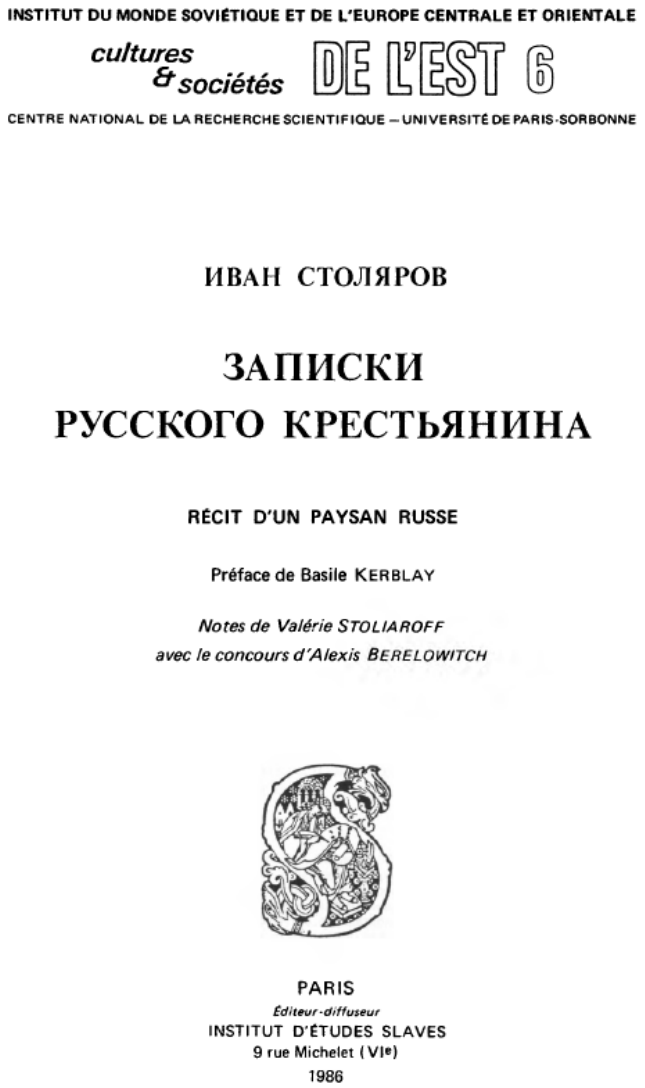
INSTITUT DU MONDE SOVIÉTIQUE ET DE L'EUROPE CENTRALE ET ORIENTALE

cultures & sociétés DE L'EST 6

CENTRE NATIONAL DE LA RECHERCHE SCIENTIFIQUE – UNIVERSITÉ DE PARIS-SORBONNE

ИВАН СТОЛЯРОВ

ЗАПИСКИ
РУССКОГО КРЕСТЬЯНИНА

RÉCIT D'UN PAYSAN RUSSE

Préface de Basile KERBLAY

Notes de Valérie STOLIAROFF
avec le concours d'Alexis BERELOWITCH

PARIS
Éditeur-diffuseur
INSTITUT D'ÉTUDES SLAVES
9 rue Michelet (VIe)
1986

*Титульный лист «Записок русского крестьянина». 1986 год. Париж. Сарбонна.*

Вторая всемирная война вызвала увлечение русским языком. Я смогла, наконец, благодаря профессору П. К. Паскалю, давать частные уроки и несколько часов преподавания в Институте Политических наук, а также в лицеях. Через некоторое время я была назначена лектрисой профессора Паскаля в Сорбонне.

Дочь преподавателя в астраханской гимназии, я мечтала лишь об одном: преподавать русский язык.

Увы! долгая болезнь моего мужа оборвала его жизнь как раз в конце моего первого учебного гора в Сорбонне (в 1953 г.), когда я смогла бы обеспечить материально нашу жизнь...»

Умер Иван Яковлевич Столяров 4 мая 1953 года.

Его мемуары о деревенском детстве и отрочестве были написаны так мастерски, с таким обилием деталей, с тончайшими знаниями простонародного обихода, что приобрели научную ценность за границей, в самом Париже. «Записки русского крестьянина» были подготовлены к печати Институтом словесности в Париже, а профессор Сорбонны Паскаль отдал много сил, чтобы это произведение удивило и покорило всех европейских читателей.

# Учащаяся зоотехнического отделения

## Столярская Данута Альфредовна

*Столярская Данута Альфредовна*

Столярская Данута Альфредовна — советская киноактриса, заслуженная артистка РСФСР (1983) родилась 18 июля 1929 года. В большинстве энциклопедических статей говорится, что Данута Столярская родилась в селе **Татищево** Татищевского района Саратовской области. Но, по-видимому, это допущенная кем-то однажды ошибка просто была потом растиражирована в интернете, поскольку в Татищевском ЗАГСе нет записи о её рождении.

Данута родилась в семье польского коммуниста Альфреда Карловича Бем-Столярского. Альфред Карлович Бем-Столярский родился в Польше в г. Лодзь в 1900 году. По национальности поляк, член ВКП (б) (бывший член КП Польши) заведующий Советским бюро Интернационала моряков и портовых рабочих Профинтерна (был основан в октябре 1930 года), жил в Москве на ул. Горького, д.125 в гостинице «Якорь». Арестован 25.07.1936. Обвинён в участии в шпионской диверсионно-террористической организации. Расстрелян 25.12.1937 в Москве.

*Альфред Карлович Бем-Столярский*

Его жена Столярская Ирина Людвиговна, родилась в 1903 году в г. Гансов в Польше, по национальности полька. Осуждена 28 декабря 1937 года. Приговор: к 8 годам ИТЛ. Прибыла в Акмолинское ЛО 01.02.1938 из Бутырской тюрьмы г. Москвы. В АЛЖИРе («Акмолинский лагерь жен изменников Родины» так в народе называли 17-ое лагерное спецотделение Карлага НКВД в Акмолинской области.

Большинство узниц - жены ЧСИР (членов семей изменников Родины, чьей виной были только верность мужу и семье. В основном это были жены известных государственных, политических и общественных деятелей) находилась до 19.11.1943, где и умерла от туберкулеза легких.

18 лет спустя, в 1955 году, они были полностью реабилитированы. В Польше в честь Альфреда Карловича были названы шарикоподшипниковый завод, улица и школа.

Восьмилетняя Данута в 1937 году была отдана на воспитание в детский дом № 1 имени Н.К. Крупской, где находилась до 1942 года, затем переведена в детский дом «Красный городок» в Саратове.

*Детский дом «Красный городок» 1930-е годы.*

Название «городок» может быть не совсем подходит. Скорее это громадный детский дом, занимающий чуть ли не целый квартал города, помещающийся в 8 корпусах бывшей епархиальной школы. В состав городка входили школа-девятилетка (с 21 учебной группой), интернат на 650 чел. и учебно-производственные мастерские с 5 отделениями. В таком составе городок был организован в 1925 году.

27

Министерство Земледелия РСФСР—с.х. техникум им. К. А. Тимирязева

## Учетная карточка учащегося зоотехнического отделения гр. „В"

Столярская
Дагмута
Альфредовна

РЕЗУЛЬТАТЫ ВСТУПИТЕЛЬНЫХ ИСПЫТАНИЙ

1. Конституция Союза ССР
2. Русский язык
3. Математика

Зачислен на 1 курс отв. приказом по т-му № 131 от 19 ноября м-ца 1947 года

1. Родился 1929 году июля м-ца 18 дня.
2. Пол женский
3. Место рождения:
город (село) Москва
район
край (область)
4. Национальность
родной язык
5. Партийность
а) член ВКП(б) (№ билета)
б) член ВЛКСМ (№ билета)
6. Член профсоюза № бил
7. Образование: 7 кл.
а) в какой школе учился 25 женнск г. Саратова
б) окончил ли окончила
8. Работа по найму до поступления в т-м:
а) название учреждения или производства
б) в качестве кого работал
в) сколько лет, месяцев
9. Социальное положение родителей или их занятие:
а) до Октябрьской революции
б) после Октябрьской революции
10. Адрес родителей (воспитателей)

| Дата | Отметки дирекции т-ма Содержание: |
|---|---|
| | |

## ОЦЕНКА ЗНАНИЯ ПО СЕМЕСТРАМ И ДИСЦИПЛИНАМ

| ДИСЦИПЛИНА | 1 й КУРС | | 2 й КУРС | | 3 й КУРС | | Аттестационная оценка |
|---|---|---|---|---|---|---|---|
| | 1 ср | 2 ср | 3 ср | 4 ср | 5 ср | 6 ср | |
| 1. История СССР | | | 5 | | | | пять |
| 2. Русский язык и литература | 4 | 4 | 3 | | | | три |
| 3. Математика | 4 | 4 | | | | | четыре |
| 4. Физика и с-х метеорология | 3 | 4 | | | | | четыре |
| 5. Химия | 3 | 4 | 5 | | | | пять |
| 6. Анатомия и физиология с.х. животных | | 4 | 3 | | | | три |
| 7. Полеводство и луговодств | 4 | 4 | 5 | 5 | | | пять |
| 8. Механизация животноводческих хозяйств | | | 4 | 5 | | | пять |
| 9 Зоогигиена, ветеринария и микробиология | | 4 | 4 | 3 | 4 | 3 | три |
| 10 Общая зоотехника | | | 4 | 5 | | | пять |
| 11. Частая зоотехника | | | | | | | |
| а) крупный рогатый скот | | | | | 3 | 3 | три |
| б) коневодство | | | | | 5 | 5 | пять |
| в) свиноводство | | | | | 3 | | три |
| г) овцеводство | | | | | 3 | | три |
| д) птицеводство | | | | | 4 | | четыре |
| е) другие отрасли животн. | | | | | | 5 | пять |
| 12. Пчеловодство | | | | 3 | | | три |
| 13. Технология продуктов жив | | | | | 4 | | четыре |
| 14 Организация соц. с-х предприятий и счетоводство | | | | | 5 | 5 | пять |
| 15. Военно-допризыв подготов | 4 | 4 | | 4 | | | |
| 16. Учебная практика | | | | 4 | | | |
| 17 Физподготовка | 4 | | | | 5 | осв. | |
| 18 Реш. пленума „О мерах подъема" | | | | | | 4 | четыре |
| 19 Производств. практика | | | | | | 5 | |
| **Трудовая дисциплина** | | | | | | | |
| Пропущ. уч. час. по уваж. пр. | 36 ч | | 86 ч | | 12 | | |
| „ „ „ по неуваж. пр | 14 ч | | 10 ч | | 64 | | |
| Выполнен. правил внутр. рас. | | | 5 | 5 | 5 | | |

Производственную практику проходил _____ _____ в течение _____

Особые замечания о прохождении учебы в т-ме _____

*Учётная карточка Дануты Столярской. Архив ТМР Ф.45. О.1. Д.62. Л. 27-27о*

По достижении пятнадцати лет, как дочь политэмигрантов и врагов народа, была выпущена из детского дома, получив маленькую комнатушку в коммуналке от Красного креста.

В 1944 году она поступила в Сельскохозяйственный техникум имени К.А. Тимирязева. В учётной карточке была запись, что она закончила 7 классов в 25-й женской НСШ.

Окончив техникум в 1947 году, Столярская один год отработала зоотехником райсельхозотдела в Саратовской области, затем ещё год подсобной рабочей в пекаре № 6 Горьковского треста Главхлеба.

С 1948 по 1950 год она училась в Горьковском театральном училище, параллельно работая воспитательницей в детском саду и истопником в больнице и театральном училище.

В 1950 году Данута Столярская поступила на актёрский факультет ВГИКа в мастерскую Бориса Владимировича Бибикова и Ольги Ивановны Пыжовой, который окончила в 1955 году. Последующие два года была актрисой Театра-студии киноактёра, а в 1957 году, после закрытия театра, перевелась в штат Киностудии имени М. Горького, где оставалась до 1990 года.

В кино актриса начинала с ролей лирических героинь, дебютировав в 1952 году у Всеволода Пудовкина в фильме «Возвращение Василия Бортникова». С возрастом перешла на роли сильных волевых женщин, а позднее и на характерные роли.

С наступлением «хрущевской оттепель» для актрисы настало время привилегий. В польском городе Познань ее избрали почетным гражданином. Актриса получила знак отличия за укрепление дружеских связей между Советским Союзом и Чехословакией. Столярскую пригласили сотрудничать в журнал «Пшиязнь» (Польша). Общества дружбы с Польшей и Чехословакией включили ее в члены организации. И, наконец, Данута вошла в состав делегированных артистов от Советского Союза в Карловы Вары. Это был X международный кинофестиваль.

После ухода с киностудии в 1990 году Данута поселилась в пригороде Москвы, с семьей дочери, актрисы Нины Саруханoвой. Рядом были внуки: Валентина, Софья и Филипп. Большая и дружная семья – это то, чего ей не дала судьба в начале жизни.

Скончалась актриса на 82-м году жизни от сердечного приступа 14 июня 2011 года. Похоронена актриса на Химкинском кладбище.

Муж — кинорежиссёр Владимир Саруханов, дочь — Нина Саруханова.

*Владимир Гургенович Саруханов*

*Нина Саруханова*

По словам дочери, Данута Альфредовна родилась в Польше и приехала в Советский Союз вместе с родителями.

Позже Нина вспоминала: «За месяц до смерти мама получила долгожданное письмо, что ее давно покойных родителей официально реабилитировали. Хотя разговоры об этом ходили на протяжении многих лет. Мои дедушка и бабушка приехали в Советский Союз из Польши, привезли с собой маленькую Дануту, мою маму. В 1937 году деда расстреляли, а бабушку отправили в лагеря, где держали жен изменников родины. Там она и сгинула. Маму же поместили в детский дом. Представьте себе, как тяжело там было находиться девочке, которая приехала из другой страны и умела говорить только по-польски и по-немецки. Но она быстро выучила русский, выросла и, несмотря на клеймо «дочь врагов народа», смогла стать актрисой. А в 60-х годах Дануту Альфредовну разыскали родственники, из Германии и Польши. К ней приезжали двоюродная сестра с мужем».

Нина Саруханова, родилась 4 января 1966 года. В 1988 году окончила актерский факультет ГИТИСа (курс В.А.Андреева). В 90-е годы - актриса МХАТа им. Горького. Снялась в 12 фильмах, начиная с 1974 по 1999 год.

# Член Саратовского губисполкома

## Тараканов Василий Прохорович

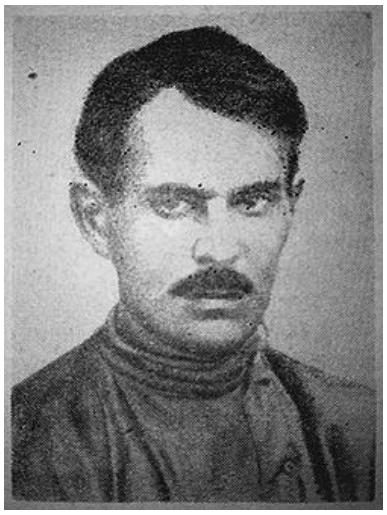

*Василий Прохорович Тараканов*

Василий Прохорович Тараканов родился 6 марта 1887 года в селе Михайловке, которое относилось тогда к Родничковской волости Балашовского уезда Саратовской губернии. В 1903 году он с отличием окончил Терновскую двухклассную школу, и в 1904 году поступил в Мариинское земледельческое училище в Николаевском городке.

Василий стал активным участником революционных выступлений учащихся этого учебного заведения, и в этом же году установил связь с Саратовской социал-демократической организацией.

*Фото из архива Балашовской библиотеки.*

В 1905 году, за участие в «восстании» местных крестьян, был впервые арестован. Выйдя из тюрьмы, он перешёл на нелегальное положение и вступил в Балашовское отделение Российской Социал-Демократической рабочей партии (РСДРП). 18 июля 1906 года при обыске у него было найдено много нелегальной литературы. Что однозначно подтвердило для властей его связь с социал-демократами. Поэтому с августа 1906 года за Василием Прохоровичем был установлен негласный надзор полиции. Но так как Василий не только не поменял своих политических взглядов, но и развил довольно бурную революционную пропаганду, то 2 июля 1907 года по приговору Саратовской судебной палаты он был осуждён на двухмесячное заключение в «крепость».

Этот «урок», как надеялись местные власти, не пошёл ему впрок. В 1909 году Василий Прохорович был вновь арестован, и, по приговору Саратовской тюремной палаты, 24 марта 1910 года за принадлежность к «большевистской» организации и революционную деятельность был выслан на поселение в глухой посёлок Тутура Верхоленского уезда Иркутской губернии.

В апреле 1917 года в Балашов вернулся хороший организатор, умелый и темпераментный оратор, просто и доходчиво объясняющий народу тогдашнюю политическую обстановку. В предоктябрьские дни Василий Прохорович вошёл в состав Балашовского Совета большевиков, а 24 декабря 1917 года был избран председателем Балашовского горсовета. Позже был членом уисполкома, председателем Балашовского совнархоза, избирался членом Саратовского губисполкома.

В течение ряда лет был секретарём Балашовского укома партии, непосредственным организатором вооружённой борьбы с белогвардейцами и «зелёными». В марте 1920 года Василий Прохорович был избран делегатом IX съезда РКП(б). После съезда, в 1920 году Василий Прохорович заболел туберкулёзом лёгких. Но даже зная о болезни и чувствуя себя всё хуже, работал из последних сил.

Умер Василий Прохорович 3 апреля 1921 года. Похоронен в г. Балашове в братской могиле в парке им. Куйбышева у монумента Славы. Имя В.П. Тараканова с 1928 года в г. Балашове носит бывшая Петровская улица и центральная городская библиотека, а также улица в его родном селе Михайловке.

# Председатель - Герой
## Торба Максим Осипович

*Торба Максим Осипович*

Торба Максим Осипович - Герой Социалистического Труда, председатель колхоза «Возрождение» Тюлькубасского района Южно-Казахстанской области.

Родился в 1900 году в селе Крезское Старобельского уезда Харьковской губернии в крестьянской семье. Украинец. В 1913 году с родителями переехал в Оренбургскую губернию, в село Елшанка (ныне Сарктaшского района Оренбургской области).

В 1924 году был избран членом сельсовета, исполнял обязанности председателя сельсовета. В 1929 году одним из первых вступил в сельхозартель. Вскоре был направлен на учебу в сельхозтехникум имени Тимирязева (Октябрьский городок, Саратовская область). После окончания учебы вернулся домой, 6 лет работал агрономом Сарктaшской МТС. В 1939 году был направлен на работу агрономом Тюлькубасской МТС Южно-Казахстанской области.

В декабре 1942 году был призван в Красную Армию. К лету 1942 года воевал стрелком, командиром отделения в 73-м стрелковом полку 33-й стрелковой дивизии на Калининском, Северо-Западном, 2-м и 3-м Прибалтийских фронтах. Был дважды ранен, награжден тремя медалями «За отвагу». На завершающем этапе войны был наводчиком орудия 163-го истребительного противотанкового полка, за храбрость, проявленную в боях за Берлин награжден орденом Красной Звезды. После Победы еще некоторое время служил на территории Германии, за добросовестную работу по демонтажу и эвакуации в СССР станков немецкого завода награжден орденом Красной Звезды. В 1945 году был демобилизован.

Вернулся в Казахстан к семье. Вступил в колхоз «Возрождение», первое время работал агрономом, с 1946 года – председателем правле-

ния колхоза. С первых дней своей работы развернул активную деятельность по повышению плодородия колхозных полей, всемерному укреплению общественного хозяйства. Перестройка артельного хозяйства на мирное строительство требовала большого умения организовать людей.

Под его руководством план урожайности на зерновые культуры в колхозе в 1946 году был выполнен на 101%, а в 1947 – на 169%. В 1947 году при плановой урожайности зерновых 10 центнеров с гектара, на полях колхоза собрали по 16,9 центнеров. В том же году по озимой пшенице на поле 61,2 гектара собрали урожай по 30,1 центнеру с гектара.

Указом Президиума Верховного Совета ССР от 28 марта 1948 года за получение высоких урожаев озимой пшеницы Торбе Максиму Осиповичу присвоено звание Героя Социалистического Труда с вручением ордена Ленина и золотой медали «Серп и Молот».

Работал председателем колхоза до 1952 года. Скончался в 1958 году.

Награжден орденом Ленина (28.03.1948), двумя орденами Красной Звезды (30.06.1945, 10.08.1945), медалями, в том числе тремя медалями «За отвагу» (19.09.1944, 10.11.1944, 14.12.1944).

# Академик, заслуженный деятель науки
## Тулайков Николай Максимович

*Тулайков Николай Максимович.1935 год*

Тулайков Николай Максимович – один из выдающихся деятелей сельскохозяйственной науки и практики России последней четверти XIX– первой трети XX столетия, советский агроном и почвовед, академик, заслуженный деятель науки и техники РСФСР.

Родился 26 июля (7 августа) 1875 года в селе Акшуат (ныне — в Барышском районе Ульяновской области) в семье крестьянина-бедняка. Второй ребёнок в семье (всего пять сыновей и две дочери). Вскоре после его рождения семья переехала в село Базарная Кеньша в Городищенском уезде Пензенской губернии, где и прошло детство мальчика.

В школу Коля пошёл только в девятилетнем возрасте, поскольку раньше учиться начал Пётр, его старший брат, а крестьяне тогда обычно считали, что в семье и одного грамотного вполне достаточно. Но Коля решил, что для своей учёбы он сам может зарабатывать деньги. Поскольку у него от рождения был чистый и звонкий голос, тонкий слух и отличная память, мальчик стал петь в церковном хоре, на похоронах и свадьбах. На заработанные им деньги кормилась вся семья, а также покупались книги, которые Коля увлечённо читал. По учебникам брата он усвоил программу первого класса, и когда на другой год он сумел скопить достаточную сумму денег, его приняли в церковно-приходскую школу, причём сразу во второй класс.

По окончании школы он поступил в народное училище села Кеньша, а затем в Саранское четырехклассное городское училище. Выбор Саранска объясняется тем, что там жила тётка Николая по матери, у которой поселился юноша.

С первых же месяцев обучения в заведении Николай занял первое место по успеваемости и больше ни разу никому его не уступил. По существовавшим в те времена правилам, лучший выпускник училища рекомендовался на государственную стипендию с правом выбора учебного заведения, в котором он хотел бы получить специальное образование. Педагогический совет не хотел отдавать такую возможность выходцу из крестьянской семьи, но конкурентов дворянского происхождения у юноши не было. В тот момент Николай Максимович стоял на распутье трёх дорог. Он мог пойти в науку, заняться живописью или стать певцом и музыкантом. Принять решение было трудно. После долгих и мучительных раздумий был избран первый путь. «Позднее Н.М. Тулайков, вспоминая этот период, утверждал, что выбор этот был не случайным. Сильное влияние на него оказала засуха 1891 года, которая была разорительной для сельских жителей Пензенской губернии, унесла немало жизней, особенно детей. Тулайкову было в то время уже 16 лет, ум его был достаточно зрелым, чтобы понять всю глубину народного бедствия». Так, в 1893 году по окончании городского училища в возрасте восемнадцати лет Николай Тулайков был направлен в Мариинское земледельческое училище в Николаевском городке, где он освоил первые ступени сельскохозяйственной науки.

*Н.М.Тулайков, студент Мариинского училища.*

Практические занятия воспитанники проходили на ферме, организованной при училище. Если учесть, что собственное хозяйство Мариинки в то время было самым рентабельным в губернии, то у здешней администрации хватало средств и на создание бытовых условий для студентов, и на устройство хорошо оборудованных лаборатории. К тому же библиотека училища была одной из самых лучших в учебных заведениях России.

После окончания училища Тулайков в 1898 году при финансовой помощи бывшего заведующего фермой Мариинки Владимира Артемьевича Сладкова поступил в Московский сельскохозяйственный институт (ныне сельскохозяйственная академия имени К.А. Тимирязева). Вступительные

экзамены он сдал успешно и без всякой подготовки. Способного студента вскоре заметил профессор Василий Робертович Вильямс, который еще во время учёбы пригласил его в свою лабораторию для проведения исследований.

*Н.М.Тулайков студент Московского сельскохозяйственного института.*

В 1901 году Тулайков получил диплом с отличием об окончании вуза, и его оставили в сельскохозяйственном институте сверхштатным аспирантом на кафедре почвоведения. В 1906 году по приглашению Н. Я Демьянова приглашён ассистентом по агрономической химии. Проводил почвенное и геоботаническое обследование в Тверской губернии, на Кавказе, изучал почвы Муганской степи, Верхневолжья, Казахстана, о чем впоследствии написал немало статей для специальных журналов.

В 1908 году молодого ученого отправили на стажировку в университет Беркли (США), где он изучал американскую сельскохозяйственную науку. «Чудаковатый русский» - так его называли американцы, потому что в университете Тулайков сел за одну парту со студентами и прослушал весь курс лекций знаменитого профессора Вольдемара Гильгарда по теме «Почвы и климат». Затем он участвовал в университетских экспедициях в штатах Калифорния, Невада, Аризона, Новая Мексика, Вайоминг, Колорадо.

*Н.М. и Е.И. Тулайковы в Калифорнии. 1909 год.*

Осенью 1909 года Николай Максимович и Евгения Ивановна вернулись в Старый Свет. После этого Тулайков около года работал в Европе, где изучал сельскохозяйственную науку в Германии, Италии, Голландии, Англии.

Из этой длительной зарубежной командировки Тулайков вернулся в 1910 году, и почти сразу получил новое назначение. Его направили в Самарскую губернию, на должность директора Безенчукской опытной

сельскохозяйственной станции. Здесь Николай Михайлович активно включился в работу коллектива учёных-агрономов, которые к тому времени уже несколько лет искали пути и методы по защите сельскохозяйственных культур от засухи. Когда в 1910 году станцию возглавил Н.М. Тулайков, он в короткие сроки превратил ее в одно из лучших опытных учреждений России.

*Н.М.Тулайков (второй справа) во время испытания тракторов на Безенчукской опытной сельскохозяйственной станции. 1916 год.*

Богатейший экспериментальный материал, собранный учёными под руководством Н.М. Тулайкова, позволил с большой точностью определить водный режим каждого культурного растения.

Николай Максимович последовательно и энергично пропагандировал среди аграриев рациональные приёмы земледелия. Учёный сгруппировал вокруг себя крестьян-опытников, которые стали проводниками его идей в широкие массы земледельцев. «Солнечному, знойно-

му, суровому краю я посвящаю всю свою жизнь» — эти слова были девизом ученого.

Проводя большую и оригинальную исследовательскую работу, Тулайков активно участвовал в организации всего опытного дела в стране. Впоследствии, уже в советское время, он был одним из инициаторов создания Всесоюзной академии сельскохозяйственных наук имени В.И. Ленина (ВАСХНИЛ), и с момента её открытия он занимал пост её вице-президента.

*Сергей Максимович Тулайков*

В 1916 году руководителем Безенчукской сельскохозяйственной опытной станции стал его брат Сергей Максимович Тулайков.

А Николая Максимовича Тулайкова в 1916 году избрали членом сельскохозяйственного учредительного комитета Министерства Земледелия, куда он и перешел на службу. Затем последовали революционные события 1917 года, которые Тулайков первоначально принял всей душой, поскольку от новой власти он ожидал осуществления самых смелых своих мечтаний. Учёный искренне поверил Декрету о земле, и горячо поддержал Климента Аркадьевича Тимирязева, который в своих выступлениях говорил, что народная власть сможет перестроить сельское хозяйство на научной основе.

В 1918 году Н.М. Тулайков был назначен председателем сельскохозяйственного ученого комитета – высшего государственного совета молодой Советской Республики по делам сельскохозяйственной науки. Но в это время в стране развернулся печально известный «красный террор». Присмотревшись внимательно к тому, что происходило вокруг него, Тулайков в 1920 году по собственной инициативе оставил свой высокий пост и вернулся к практической работе на земле в Среднем Поволжье.

А в 1921 году Тулайков был членом Помгола – всероссийской комиссии, которая занималась последствиями ужасающего голода, разразившегося в это время в Поволжье. Тогда он вместе с другими членами комиссии объехал многие голодающие уезды, и вновь побывал на Безенчукской опытной станции.

*Члены комиссии Помгола на Безенчукской опытной сельскохозяйственной станции. 1921.*

В 1920—1932 профессор, зав. кафедрой частного земледелия Саратовского СХИ и зав. отделом полеводства Саратовской опытной станции. С 1925 года директор Саратовской областной станции, в 1929 году преобразованной во Всесоюзный НИИ зернового хозяйства. Один из организаторов и в 1929—1935 вице-президент ВАСХНИЛ. В 1930 году вступил в ВКП(б). Являлся членом Саратовского областного исполкома.

Лауреат премии имени В. И. Ленина (1930) «за выдающиеся работы по агротехнике», академик АН СССР (1932) и ВАСХНИЛ (1935), Заслуженный деятель науки и техники (1929).

Николай Максимович оставил после себя богатое наследие – более 400 научных научно-популярных работ, охватывающих теоретической и практической агрономии.

Член ВЦИК 9 и 14 созывов, кандидат в члены ВЦИК 13 созыва, кандидат в члены ЦИК СССР 5 созыва.

Современные историки науки пишут, что главной причиной того, что Н.М. Тулайков в ходе своей научной деятельности стал неугоден советской власти, стало противостояние со сторонниками его учителя – В.Р. Вильямса, которых в 30-е годы возглавил небезызвестный «народный академик» Т.Д. Лысенко. Хорошо зная основные взгляды Вильямса на

пути развития отечественной агрономической науки, Тулайков в течение многих лет выступал против основных положений его теоретических воззрений о плодородии, против его методов по применению травопольных севооборотов, по отмене паров, о глубокой пахоте с оборотом пласта, и ряда других. На Всесоюзной конференции по борьбе с засухой, которая проходила в октябре 1931 года, между Тулайковым и сторонниками Вильямса разгорелись ожесточенные споры.

В 1932 году был арестован Сергей Максимович Тулайков, брат академика. Слабый здоровьем всегда, и особенно после перенесённых потрясений, оказавшись в суровых условиях Сибири, Сергей Максимович умер от туберкулёза в мае 1932 г. Судьба Сергея Максимовича потрясла Николая Максимовича.

С начала 1937 года развернулась активная травля Тулайкова в выступлениях на многочисленных съездах и конференциях, в научной и общественно-политической печати. 11 апреля 1937 года, через неделю после того, как в статье в газете «Соцземледелие» Лысенко, не называя Тулайкова по имени, объявил вредительскими его основные научные предложения, в газете «Правда» В.Н.Столетов, окончивший в 1931 году Тимирязевскую академию, опубликовал подвальную статью, названную «Против чуждых теорий в агрономии». С первых же строк он дал ясно понять читателям, как нужно квалифицировать академика Тулайкова. По его словам, Тулайков действовал в сговоре с врагами народа и вел вредительскую работу, направленную на развал колхозов.

В августе 1937 года арестован. Сведения о его дальнейшей судьбе крайне противоречивы. Из ряда источников известна лишь дата его расстрела – 20 января 1938 года. Однако о том, где именно был казнён этот выдающийся учёный, и где его впоследствии похоронили, сведения сильно разнятся. Разные источники называют разные места – Соловки, Подмосковье, а также Саратов, где Тулайков и был арестован. Точных сведений об этом нет до сих пор. Евгения Ивановна не пережила разлуки с мужем, она скончалась в октябре 1938 года.

В начале 40-х годов по библиотекам страны был разослан циркуляр, предписывавший «изъять и уничтожить труды Н.М.Тулайкова как макулатуру».

Лишь после того, как Н.С.Хрущев попытался разоблачить «культ личности Сталина», честное имя Тулайкова было восстановлено, он был

реабилитирован, вышли в свет его труды. Сам Хрущев помянул Тулайкова на одном из пленумов ЦК партии как невинно пострадавшего.

*Николай и Евгения Тулайковы в июле 1937 г. (за несколько дней до ареста Николая Максимовича)*

Идеи Тулайкова воплотили в жизнь фермеры Америки и Канады, но не его соотечественники. Пыльные бури, унесшие плодородные слои почвы с миллионов гектаров в Казахстане и на Алтае, на Украине и в Поволжье, были платой за глухоту к тулайковским предостережениям и за слепую веру в наветы столетовых. Почвозащитные системы земледелия, будто бы предложенные горячим сторонником Лысенко курганским земледелом Терентием Мальцевым, а затем еще раз «открытые» сибирским земледелом Александром Бараевым, удостоенным в 1972 году (вместе с Э.Ф.Гессеном, А.А.Зайцевой, И.И.Хорошиловым) за это «открытие» Ленинской премии, на самом деле были давно обдуманы и научно обоснованы погибшим в сталинских застенках академиком Николаем Максимовичем Тулайковым. Другое его предложение -- о необходимости мелиорации почв в засушливых районах Поволжья -- начали воплощать

в жизнь, спустя почти сорок лет, приписывая это предложение Л.И.Брежневу. За ту же идею ратовал Горбачев.[1]

В 1964 году в издательстве Просвещение вышла книга Тулайковой Клавдии Петровны о Н.М.Тулайкове «От пахаря до академика». Тулайкова Клавдия Петровна (1902-1972) - доктор биологических наук, профессор Ульяновского сельскохозяйственного института, заслуженный деятель науки РСФСР. После смерти отца Петра Максимовича (1912) воспитывалась в семье дяди — Николая Максимовича Тулайкова.

В 1974 году в соответствии с постановлением Совета Министров РСФСР № 583 на базе станции был организован Куйбышевский (ныне Самарский) научно-исследовательский институт сельского хозяйства (НИИСХ), которому впоследствии присвоили имя Н.М. Тулайкова.

**Избранные труды**

К вопросу о значении осмотического давления почвенного раствора в жизни растений. — Юрьев: тип. К. Маттисена, 1914.

О почвах. Сельскохозяйственные беседы, 6 изд., М., 1922.

Проблема залежи и севооборота в пшеничном хозяйстве, М.-Л., 1930.

Борьба с засухой, в кн.: Сельскохозяйственная наука в СССР, М.-Л., 1934.

Орошаемое зерновое хозяйство Заволжья, Л., 1934.

Основы построения агротехники социалистического земледелия, М., 1936.

Избранные произведения, М., 1963[3].

Избранные труды / Сост. А. И. Гладышев. — М., 2000. — 657 с.

---

[1] В.Н. Сойфер «КОЛХОЗНЫЕ АКАДЕМИКИ» И ГИБЕЛЬ ТУЛАЙКОВА Онлайн библиотека PLAM.RU - электронный ресурс (http://www.plam.ru/hist/vlast_i_nauka/p9.php)

## Память

*Саратов. Сквер Тулайкова*

*Саратов НИИ СХ ЮВ памятная плита*

*Бюст Н.М.Тулайкову п. г. т. Безенчук*

Именем Н. М. Тулайкова названы:

Самарский НИИ сельского хозяйства имени Н. М. Тулайкова.

Улицы в Саратове и в посёлке Табола города Камызяк Астраханской области.

Населённый пункт в Ершовском районе Саратовской области.

На стене здания Научно-исследовательского института сельского хозяйства Юго-Востока РСХА (Саратов, ул. Тулайкова 7), в котором Тулайков работал с 1920 по 1937 гг., находится памятная плита, а рядом есть Сквер Тулайкова в середине улицы Тулайкова.

# Профессор почвоведения
## Тумин Григорий Михайлович

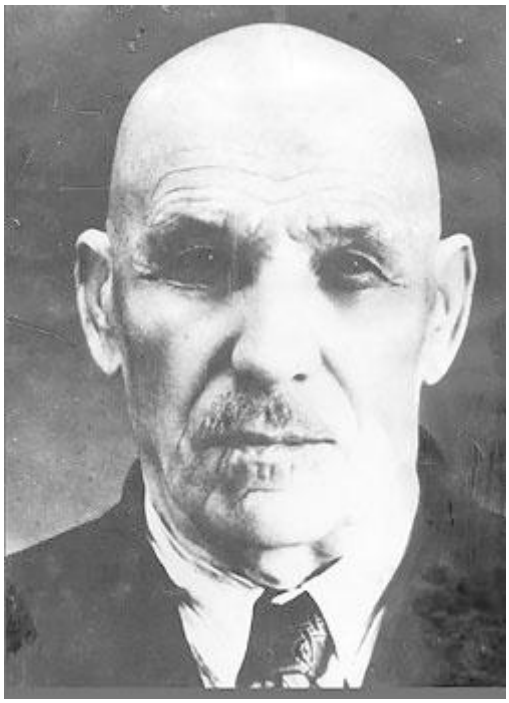
*Григорий Михайлович Тумин*

Григорий Михайлович Тумин – профессор, основатель кафедры почвоведения и агрохимии в Сталинградском сельскохозяйственном институте (ныне Волгоградской государственной сельскохозяйственной академии).

Тумины – донские казаки. Из поколения в поколение передавалась легенда о том, что один из представителей этого рода участвовал в кавказской войне и привёз из похода жену черкешенку. Эта семейная легенда имеет подтверждение в толковании происхождения фамилии: тума буквально означает полукровка, в казачьей среде так называли потомков смешанных браков. Семейное предание Туминых приписывает прапрадеду Михаилу женитьбу на черкешенке, украденной им у черкесского хана. В 1876 году она родила сына Григория, но вскоре умерла.

Семейство Михаила Тумина проживало на территории 2-го округа Войска Донского: на момент рождения Григория в станице Сергиевской, на хуторе Орловском, а примерно с 1883 года – в станице Урюпинской (ныне г. Урюпинск Волгоградской области).

Григорий Михайлович, родился 24 января 1876 года. Из воспоминаний родственников известно, что между отцом и сыном произошел разлад. Отец хотел, чтобы сын продолжил казачью традицию военной службы, но Григорий тяготел к науке. Кроме того, Григорий не хотел принимать сам казачий уклад жизни. В конце концов атаман посоветовал отцу не препятствовать желанию Григория учиться.

Григорий поступил учиться в начальную школу станицы Урюпинской в семь лет, а по её окончании – в окружное училище. Учебные заведения финансировались казачьим обществом, качество преподавания

было достаточно высоким: по уровню грамотности Область Войска Донского занимала одно из первых мест в России.

Среднее специальное образование Григорий получил в Мариинском сельскохозяйственном училище. С этого момента Григорий Михайлович сам начал зарабатывать средства на жизнь.

В 1899 году Григорий Тумин поступил в Ново-Александрийский институт сельского хозяйства и лесоводства, который находился в Польше (в то время Польша входила в состав Российской империи). Институт был окончен им в 1907 году. На два года учёба прерывалась; Григорий был отчислен из института за участие в студенческих забастовках. В 1902 году произошли мощные совместные демонстрации рабочих и студентов в Петербурге, Москве, Киеве, Ростове-на-Дону, Варшаве. За участие в демонстрации в Варшаве, вероятно, и был отчислен Григорий. Видимо, это было в 1902–1905 годах.

*Григорий Михайлович Тумин*

В семейном архиве хранится фотография Григория Тумина студенческой поры. Это – самая ранняя из сохранившихся фотографий Григория Михайловича.

Учился Григорий Тумин очень хорошо. Да и судьба благоволила к нему, он встречался с интересными, талантливыми людьми. Знакомство и работа с одним из таких людей Семеновым-Тянь-Шанским повлияли на его решение заниматься наукой. Из копии диплома об окончании Ново-Александрийского института сельского хозяйства и лесоводства видно, что из 30 дисциплин только пять были отмечены оценкой «хорошо», остальные «отлично».

Во время вынужденного перерыва в учёбе Григорий Михайлович с 1902 года поступил на работу в Саратовской губернии, где в течение 2-х лет изучал почвы. Видимо, тогда он увлёкся идеями профессора Василия Васильевича Докучаева – основоположника отечественного почвоведения.

В своей автобиографии Григорий Михайлович пишет, что до 1914 года он работал почвоведом в разных местах по заданиям губернского

земства и Переселенческого управления. Первая мировая война застала его в Тамбове. Во время войны Григорий Михайлович стал работать сначала почвоведом, а потом директором Тамбовской, еще позже Саратовской опытных сельскохо-зяйственных станций.

Примерно в это время, еще до Первой мировой войны, Григорий Михайлович женился. Женой Григория Михайловича стала Юлия Рейнтгольдовна Кодар. Юлия получила образование в институте благородных девиц. О её происхождении сохранились весьма отрывочные сведения. Дочь Григория Михайловича - Зинаида Григорьевна говорила, что Юлия родилась и выросла где-то в Прибалтике в семье дворянина, немецкого барона.

Знакомство Юлии Кодар и Григория Тумина произошло, скорее всего, в Польше или в Тамбове. Всего в семье Григория Михайловича и Юлии Рейнтгольдовны родилось четверо детей: Николай и Ольга (1914) –погодки, Валентин (1921) и Зинаида (1926).

*Семья Туминых в Каменной степи*

С 1921 года Григорий Михайлович работал на Каменно-Степной опытной станции в Воронежской области, а в 1924-м был избран профессором на кафедру почвоведения в Воронежском сельско-хозяйственном институте. При этом он продолжал работу и на Каменно-Степной станции, где центральным вопросом исследований было выявление влияния лесных полос на почву и климат окружающих степей.

Труды Г.М. Тумина были известны не только в СССР, но и за границей. В 1927 году он был приглашён на работу в США. Это признание профессиональных заслуг стало началом больших испытаний. Григорий Михайлович отказался от предложения, но сам по себе факт запустил «репрессивную пружину».

Григорий Тумин был арестован на Каменно-Степной опытной станции и в марте 1931 года коллегией ОГПУ отправлен в лагеря на 10 лет по 58 ст., пункт 10-11.

Освободили Григория Михайловича из лагерей досрочно, в 1937 году, «за ударную работу» на канале Москва-Волга. При освобождении был награжден знаком ударника. С 1937 года Григорий Михайлович работал на Волгострое (г. Рыбинск) в отделе подготовки зоны затопления в качестве старшего почвоведа. Осенью 1941 года исследовательские работы по изучению почв на Волгострое закончились. Выехать из Рыбинска было очень трудно – шла война, и с сентября 1941 года Григорий Михайлович работал на Рыбинской малярийной станции в качестве энтомолога, а с августа 1942 года – в качестве заведующего Большесельским госсортоучастком (около г. Рыбинска).

По окончании войны с января 1946 года Григорий Михайлович поступил на работу в Сталинградский сельскохозяйственный институт заведующим кафедрой агрохимии и почвоведения. Это стало возможным благодаря участию в его судьбе первого директора сельскохозяйственного института, ботаника, кандидата биологических наук, доцента Никиты Дмитриевича Рыжутина.

Несмотря на преклонный возраст (в это время ему было уже 70 лет), Григорий Михайлович энергично взялся за работу: доставал оборудование, изготавливал простейшие приспособления и приборы, возглавлял экспедиции по изучению почв, отбору почвенных монолитов для будущего музея и необходимых образцов для проведения занятий.

В результате репрессий Григорий Михайлович был лишен всех званий и титулов. Однако, несмотря на отсутствие регалий, как писала о нём местная газета, он «пользовался большим авторитетом в коллективе института, был общепризнанным профессором». По совету коллег он обратился к ряду крупных ученых с просьбой поддержать ходатайство о присуждении ему степени доктора наук без защиты диссертации по совокупности новых работ. Несмотря на то, что судимость с него к тому времени ещё не была снята, академики В.И. Бушинский, Б.Б. Полынов, Л.И. Прасолов дали прекрасные отзывы о научной деятельности и большой ценности научных работ Григория Михайловича. Ходатайство института завершилось выдачей в 1949 году Г.М. Тумину аттестата профессора.

В Сталинградском сельскохозяйственном институте (ныне Волгоградской государственной сельскохозяйственной академии) Григорий Михайлович был не только основателем кафедры почвоведения и агрохимии, но и вел большую работу по консультации исследований, отбору целинных и залежных земель, организации закладки и проведения опытов по мелиорации солонцов и солонцеватых почв, выступал с докладами на научных конференциях и совещаниях.

Валентина Иванова Нефёдова, хранительница музеев Волгоградской сельскохозяйственной академии, рассказала, что вокруг профессора Тумина всегда был ореол почитания в связи с тем, что он пострадал в годы репрессий. Григорий Михайлович почти всегда ходил в кирзовых сапогах, так как постоянно работал на опытных участках, а студенты объясняли это тем, что он скрывал таким образом следы, оставшиеся от кандалов.

При всём внешнем благополучии, которое сложилось в послевоенный период жизни семьи Туминых, то, что пришлось пережить им в связи с арестом главы семьи, всегда оставалось незаживающей раной. Во всяком случае, получив известие о своей реабилитации в 1957 году, Григорий Михайлович внезапно скончался.[1]

---

[1] Анастасия Тумина. «Из истории рода Туминых». УРОКИ ИСТОРИИ XX ВЕК – электронный ресурс (https://stg.old.urokiistorii.nppsatek.com/article/350)

# Первый секретарь Марийского обкома КПСС
## Ураев Петр Васильевич

*Ураев Петр Васильевич*

Пётр Васильевич Ураев родился 27 июня 1910 года в д. Березино Нижегородской губернии (по другим сведениям в д.Березенки Зубово-Полянского района Мордовской АССР), в крестьянской семье, русский. В 1930 году окончил школу крестьянской молодёжи, в 1933 году окончил Тимирязевский сельскохозяйственный техникум по специальности агроном.

С мая 1933 по октябрь 1933 года работал агрономом МТС Ново-Анненского района. С октября 1933 по ноябрь 1935 проходил службу в РККА. После демобилизации, с декабря 1935 по сентябрь 1940 года работал старшим агроном Богородской МТС, затем, с сентября 1940 по апрель 1942 года был директором этой МТС.

В апреле 1942 года был избран первым секретарём Верхне-Муллинского райкома ВКП(б) Пермской области. Проработал в этой должности до февраля 1945 года. В 1949 году окончил Высшую партийную школу при ЦК ВКП(б), в 1949—1956 годах служил в аппарате ЦК КПСС. С 1956 по 1957 год работал II секретарём Татарского обкома КПСС, в период с 1957по 1963 год — II секретарём Башкирского обкома КПСС.

В Марийскую АССР, будучи назначенным I секретарём Марийского обкома КПСС, прибыл в ноябре 1963 года, руководил республикой 3 года 9 месяцев до даты смерти 22 июля 1967 года. Имея огромный опыт хозяйственной и партийной работы, зарекомендовал себя крепким хозяйственником. Ураев был человеком настойчивым в делах и обладал даром убеждать людей. К работе он относился творчески и с чувством ответственности за порученное дело.

Во времена П.В.Ураева были созданы крупные птицеводческие хозяйства, плодоводческий совхоз «Суртовский». При участии Ураева в

1964 году в г. Йошкар-Оле открывается Марийский завод радиодеталей, впоследствии преобразованный в завод «Контакт».

В 1965 году за победу Марийской АССР во Всесоюзном соцсоревновании П.В.Ураеву были вручены переходящие Красное знамя ЦК КПСС и Совета министров СССР, а так же Орден Ленина, в 1966 году – Золотая медаль ВДНХ.

Ураев П.В. избирался депутатом Верховного Совета Башкирской АССР, представлял интересы марийского народа в Верховном Совете СССР (1966—1967 гг.). Он был избран депутатом Верховного Совета Марийской АССР VI, VII созывов (1964—1967 гг.), делегатом четырёх съездов КПСС. Кандидат в члены ЦК КПСС (1966—1967).

Награждён Орденом Ленина, Орденом Великой Отечественной войны I степени, Орденом Трудового Красного Знамени, медалями «За доблестный труд в Великой Отечественной войне 1941-1945 гг.», «За трудовую доблесть».

Семья Ураева Петра Васильевича проживала в г. Йошкар-Оле, жена Татьяна Михеевна, отец Василий Михайлович, предположительно сестра Мария Васильевна. Детей в семье Ураевых было двое. Старший сын Вячеслав тогда уже учился в аспирантуре в Москве. Наталья была поздним ребёнком.

«Когда мы приехали в Йошкар-Олу, здесь элементарно нечего было есть, на прилавках пусто, кошмар и ужас! – вспоминает дочь Петра Васильевича, Наталь. – Мама после того, как прошлась по магазинам, спросила папу: «А что мы есть-то будем?». Он ответил: «Берите пока обеды в обкомовской столовой». Папа ездил по заводам и разговаривал с людьми: «Дайте мне год, и уверяю вас, что будет лучше». Он своё обещание выполнил. Прошёл год – стало лучше, прошёл ещё год – стало хорошо, а через 2,5 года республика была завалена сельскохозяйственной продукцией. У него в планах был один проект, но очень большой. Из Марийской АССР он хотел сделать образцово-показательную республику.

Начал Пётр Васильевич с того, что стал добиваться освобождения республики на год от сдачи сельхозпродукции. Это при том, что вся страна билась в социалистических соревнованиях, выполняя и перевыполняя планы. Его переговоры с функционерами ЦК партии порой проходили на грани фола, можно было не только партбилета

лишиться, но и работы. И все же получилось добиться отсрочки, и марийские магазины стали заполняться мясом, молоком и другими продуктами питания. Он понимал, что это временный марьяж, надо срочно менять всю экономику республики. Имея сельскохозяйственное образование, опыт работы в обкомах Башкирии и Татарстана, он понимал, что Марий Эл нужно делать ставку на село, готовить новых специалистов и руководящие кадры. И здесь начались глобальные преобразования по всем направлениям.

Умер Пётр Васильевич Ураев 22 июля 1967 года, похоронен на Туруновском кладбище Йошкар-Олы. Проститься с Ураевым пришло множество людей. Увидев такие заметные и скорые перемены к лучшему, жители республики реально почувствовали себя осиротевшими. По словам очевидцев, до Туруновского кладбища шла огромная колонна, не менее трёх тысяч человек, всю дорогу гроб несли на руках.

Пётр Васильевич рано ушёл из жизни, в 57 лет, и успел далеко не все, что задумал, но зато дал толчок преобразованиям в Марий Эл, которые было уже не остановить. До начала 90-х годов Марийская АССР считалась развитым сельскохозяйственным регионом РСФСР.[1]

*Памятная доска П.В. Ураеву Йошкар-Ола, бульвар Ураева, 3*

В 1995 году для увековечивания памяти видного общественно-политического деятеля Ураева Петра Васильевича его именем был назван один из проектируемых бульваров в заречной части г.Йошкар-Олы.

28 июня 1994 г. было подписано распоряжение Правительства Республики Марий Эл № 408-р «О подготовке и проведении 85-летия П.В. Ураева», в рамках которого было принято решение о заказе нового бюста надмогильного памятника на Туруновском кладбище. К памятной дате проведены работы по благоустройству памятника.

[1] Марийская правда 08.04.2021

# Выдающийся гравер первой трети XX столетия

## Фалилеев Вадим Дмитриевич

*Фалилеев Вадим Дмитриевич. Автопортрет. Бумага, литография. 41,3х33,3. 1917. Пензенская областная картинная галерея имени К.А.Савицкого.*

Фалилеев Вадим Дмитриевич – выдающийся гравер первой трети XX столетия, гравер-живописец, видящий возможность создать произведение печатной графики, по выразительности и силе воздействия не уступающее живописному. С его работами связано представление о цветной линогравюре, цветной ксилографии, цветном офорте этого времени.

Во всех интернет ресурсах о нём сказано: «Окончил Мариинское земледельческое училище в Пензе». Возможно, кто-то когда-то из пензенских краеведов решил «не посылать юношу учиться далеко от родного дома», и позднее это утверждение стало кочевать из одного интернет-ресурса в другой, искажая истинную биографию художника. Почему я позволил себе не согласиться с данным утверждением? По двум причинам. Во-первых, Мариинское земледельческое училище в Российской империи было только одно – в Николаевском городке. Во-вторых, один из самых известных выпускников Мариинского училища в Николаевском городке, Иван Павлович Бардин в своих воспоминаниях прямо указывает на то, что он учился вместе с Фалилеевым: «Развитию художественного вкуса весьма способствовал у нас еще один учитель – преподаватель геодезии, черчения и рисования – Пославский. Многие из моих товарищей, увлекшиеся на его уроках рисованием, впоследствии стали художниками. К их числу принадлежит ныне известный художник – акварелист Фалилеев».[1]

[1] Бардин И. Воспоминания // Бардин И. П. Избранные труды : Т. 2. – М., 1968

Вадим Дмитриевич Фалилеев родился 1(13) января 1879 года в селе Маис, ныне Никольский район Пензенской области. В Саранске его отец купец второй гильдии Дмитрий Федорович Фалилеев служил городским головой (1881 - 1891 гг.). В 1892 году семья переехала в Пензу.

По окончании Мариинского земледельческого училища, в 1899–1901 учился в Пензенском художественном училище, в 1901–1902 — в Киевском художественном училище. В 1903 поступил в ИАХ, занимался у Я. Ф. Ционглинского, Г. Р. Залемана, Г. Г. Мясоедова. С 1905 осваивал гравюру под руководством В. В. Матэ, в 1907 перешел в его мастерскую.

В 1905 году создал первые цветные ксилографии — «Косари», «Ветер», «Гроза», линогравюры — «Озеро», «Спящий кучер», которые показал годом позже на выставках «Мира искусства» в Петербурге и Союза русских художников в Москве. В 1907 получил первую премию в 300 рублей на выставке Blanc et Noir в залах Академии художеств.

*В.Фалилеев «Спящий кучер».*

На эти деньги совершил путешествие по Европе, побывал в Мюнхене, Берлине, Вене и Париже, где изучал историю искусства в музеях. В 1910 году за офорты «Пан» по оригиналу Н. Пуссена, «Притча о виноградарях» по Рембрандту, «Диана» и «Афина» по Веронезе получил звание художника с правом пенсионерской поездки за границу.

В 1911 году в качестве пенсионера ИАХ работал в Италии вместе со своей женой художницей Е. Н. Качурой-Фалилеевой. Качура-Фалилеева (урожд. Рогаль-Качура) Екатерина Николаевна(22.10. 1886 –

06.02.1948). График, живописец. Дочь генерал-майора лейб-гвардии Волынского полка Н. С. Рогаля-Качуры. Работала в технике монотипии, литографии и офорта, реже писала маслом и пастелью.

Привезенные отчетные работы — «Портрет кардинала Ингирами» с картины Рафаэля, «Чудо Святого Марка» по Тинторетто, а также гравированные виды итальянских городов — позволили ему продлить пенсионерство, и в 1912 году художник вновь уехал в Италию. Побывал в Риме, Венеции, Флоренции, на Капри.

После возвращения в Петербург работал по заказам различных издательств, в частности гравировал для почтовых открыток. В 1913 году уехал к родственникам на Волгу, где жил и работал на протяжении трех последующих лет. В 1916 переехал в Москву.

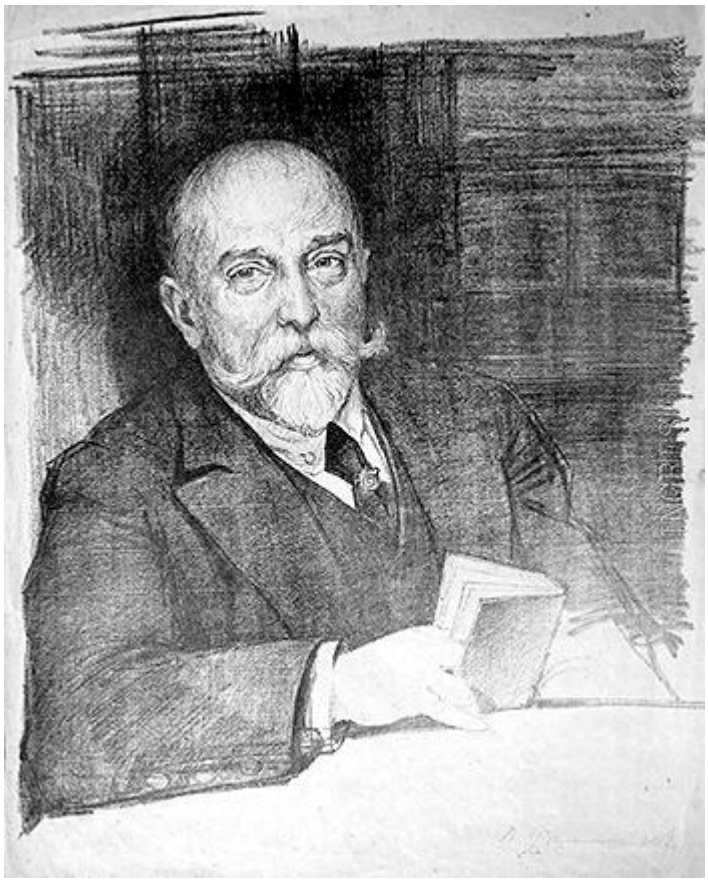

*В.Д. Фалилеев (1879-1950). Портрет искусствоведа П.Д. Эттингера. 1917 г.*
*Литография. 58,7 х 46,5 см. Мордовский республиканский музей изобразительных искусств им. С.Д. Эрьзи, Саранск.*

В 1917 году создал по заказу А. В. Щусева серию офортов и линогравюр, изображающих строительство Казанского вокзала, цикл офортов «Виды Рима», а также около 20 литографированных и 30 офортных портретов друзей и близких. Принимал участие в выставках «Мира искусства» в Петрограде и Москве. В начале 1917 года в Гравюрном кабинете Румянцевского музея прошла первая персональная выставка мастера.

После Октябрьской революции 1917 выполнил в технике сухой иглы альбом «Дожди» (1918–1919), серию линогравюр «По Италии» (1921), а также множество литографированных портретов. В начале 1920-х работал в Первой Образцовой типографии (бывшей типографии Сытина).

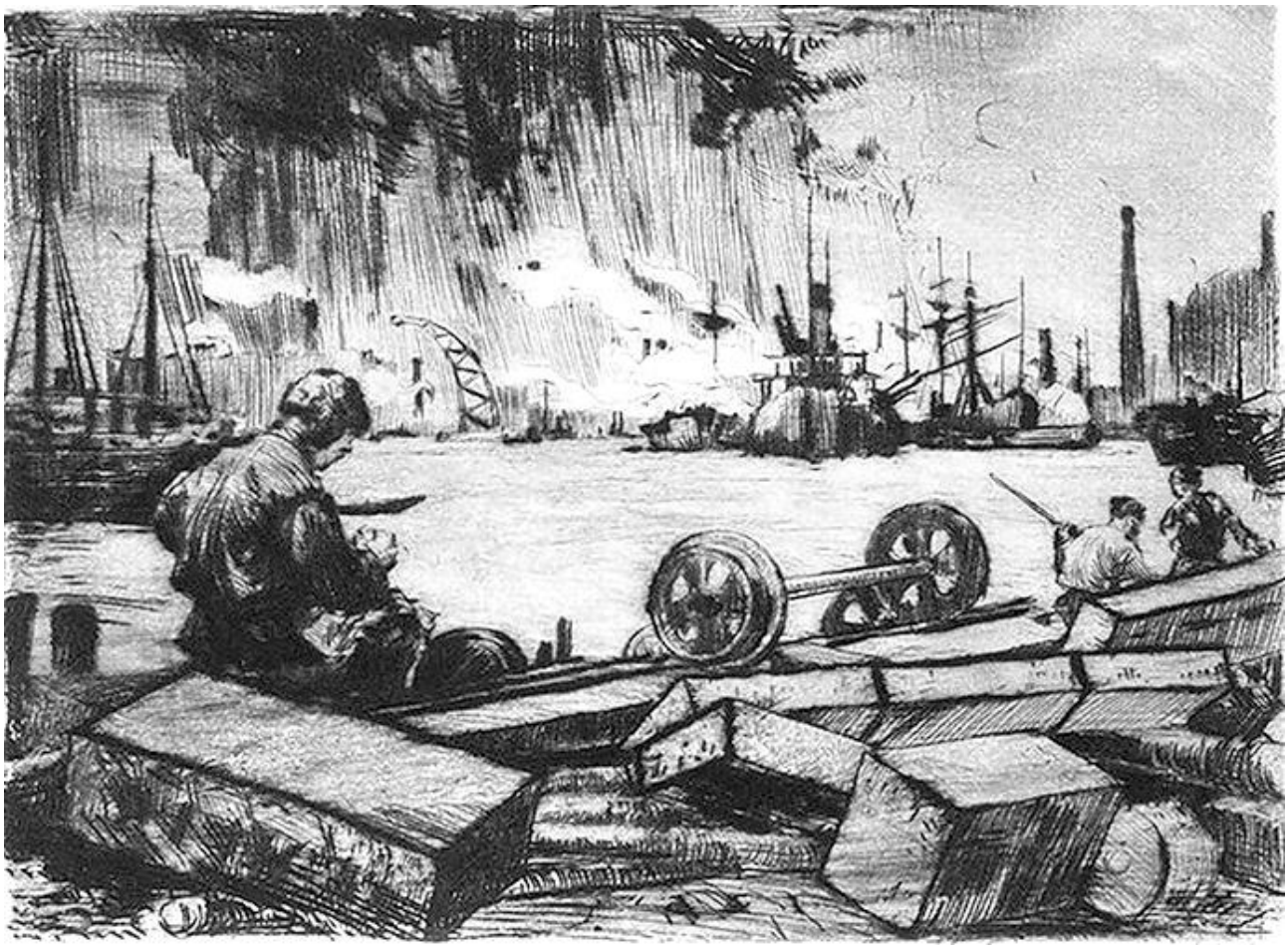

*В.Д. Фалилеев (1879-1950). Петроград. В порту. Серия Дождь. Из альбома «Дожди» (4). 1919 г. Офорт, сухая игла, акватинта. 25,7х32,2 (лист); 15,4х21см. (р.и.)*

Много занимался журнальной и книжной графикой, в частности создал обложку к журналу «Рабочий мир» (1919), иллюстрации к книгам В. Л. Волькенштейна «Паганини» (1920), М. Морозова «О-Тао» (1921), Е. Я. Стырской «Мутное вино» (1922).

В 1918 году принял участие во 2-й выставке картин Профессионального союза художников-живописцев Москвы. Экспонировал свои произведения на выставке «Мира искусства» (1921), общества «Жар-цвет» (1923), на VI выставке Ассоциации художников революционной России (АХРР, 1924), а также на выставке «Русская литография за 25 лет» в Петрограде (1923).

В 1918 году был приглашен профессором в Строгановское художественно-промышленное училище, одновременно преподавал в женском политехникуме. В 1920–1924 годах занимал должность декана гра-

фического факультета и профессора литографской мастерской ВХУТЕМАСа, среди его учеников — В. Д. Бубнова, И. А. Соколов и другие.

В 1923 году заведующий Гравюрным кабинетом Румянцевского музея Н. И. Романов издал монографию о Фалилееве, которая до настоящего времени является единственной.

В 1923 году В.Д.Фалилеев с женой и дочерью через Ригу уехал в Стокгольм, спустя два года они переехали в Берлин, где жили до 1938 года, после чего поселились в Риме. Здесь художник остался до конца жизни.

В Советский Союз не возвратился. В течение двух лет работал плакатистом в Стокгольме. В 1926 переехал в Берлин, в 1928 окончательно осел в Риме. Вместе с женой провел ряд выставок в Стокгольме, Берлине, Бреслау, Милане, Риме.

В 1924–1925 годах произведения Фалилеева экспонировались на Передвижной выставке русского искусства в США и Канаде. В 1925 году был удостоен золотой медали на Международной выставке декоративных искусств в Париже.

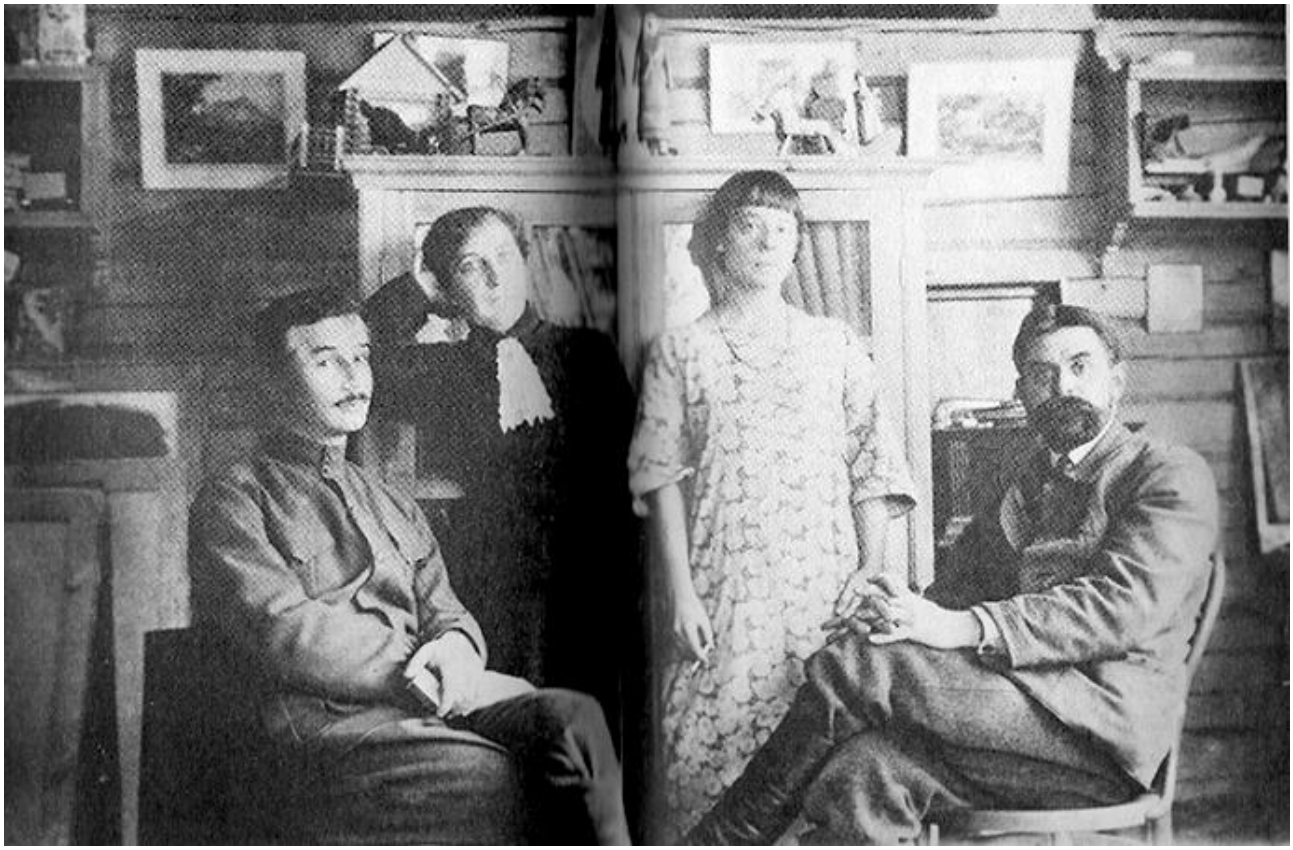

*Саша Черный с супругой (слева) и супруги Фалилеевы*

В 1927 году принял участие в выставке «Искусство книги» в Лейпциге. Работы мастера продолжали появляться и на выставках в СССР, в частности «Русская ксилография за 10 лет» (1927), «Цветная ксилография. Ее приемы и возможности» (1929) и других.

В 1926–1938 годах жил в Берлине. Занимался в основном живописью: писал маслом и акварелью жанровые сцены из жизни русской деревни, портреты. В берлинском доме Фалилеевых бывали русские художники, как эмигранты, так и приезжающие из СССР (К. И. Горбатов, И. Г. Мясоедов, Ф. С. Богородский и др.). Работы продолжали появляться на выставках графики в СССР.

В 1938 году поселился в Риме. Участвовал в групповых выставках в Риме и Милане. В апреле 1940 года с женой в числе других русских (А. Я. Белобородов, супруги Браиловские) участвовал в XXXII Международной выставке в Galleria di Roma, посвященной художникам-иностранцам, проживающим в итальянской столице. В октябре 1942 года провел в галерее La Barcaccia совместную выставку с женой и дочерью Екатериной (Фалилеева-Сантопиетро, скульптор и иконописец). В октябре-ноябре 1942 их выставка состоялась в галерее Buchetti. Лейтмотивом его работ итальянского периода оставалась Волга; создавал также пейзажи итальянских городов (Рим, Венеция. Неаполь). Незадолго до смерти по приглашению режиссера А. Санина оформил оперу «Кощей Бессмертный» Н. А. Римского-Корсакова для Оперного театра в Неаполе.

Вадим Дмитриевич Фалилеев умер 5 июля 1950 года в Риме. Похоронен на кладбище Верано в Риме. Дочь, Екатерина Фалилеева-Сантопиетро, передала несколько поздних гравюр в Государственный Русский музей; в 1971 в Государственном Русском музее состоялась мемориальная выставка. Представлен в отделе графики Британского музея в Лондоне и в музее Мозерн в Гааге.

Работы художника находятся в собраниях:
Государственной Третьяковской галереи;
Государственного Русского музея;
Государственного музея изобразительных искусств им. А.С. Пушкина;
Метрополитен Музея (Нью-Йорк, США);
Музея современно искусства в Гааге (Нидерланды);
Государственных музеев Берлина (Германия) и многих других...

# Выдающийся военный инженер

## Цигуров Анатолий Сергеевич

*Цигуров Анатолий Сергеевич*

Цигуров Анатолий Сергеевич родился 23 апреля 1886 года в селе Таракса, Моршанского уезда, Тамбовской губернии в крестьянской семье.

Окончил сельскую школу в деревне Владыкино, Саратовской губернии, затем городское училище в г.Балашове.

В 1906 году окончил Мариинское земледельческое училище.

В 1907 году арестован жандармским отделением за хранение нелегальной литературы, приговорен к трем месяцам тюремного заключения. В том же году призван в армию, служил вольноопределяющимся рядового звания во 2-м Гренадерском полку.

После окончания службы в Русской Императорской Армии работал на фабрике Саратовской мануфактуры, в кооперации, по разным помещичьим хуторам, помощником заведующего Крестьянского Поземельного банка в Аткарском уезде Саратовской губернии, но так как был неблагонадежным продвижения по службе не имел.

С началом Первой Мировой Войны вновь призван в армию, рядовой в 9-й роте 185-го Башкадыкларского полка Кавказской стрелковой бригады, рядовой в 186-м пехотном Асландузском полку. Произведен в прапорщики. Был ранен и контужен. Последний чин в старой армии штабс-капитан. Окончил курс Николаевского инженерного училища (г.Петроград). Служил в 27-м инженерном полку. Октябрьская революция застала на должности старшего адъютанта оперативной части штаба 27-го армейского корпуса. Имел ранения.

Принял участие в формировании 4-го Красногвардейского отряда ревкома 5-й Армии. С этим отрядом, в качестве его командира, принимал участие в боях с немцами у г.Двинска, ст.Малиновка. В ходе боев попал в плен, содержался в лагере в г. Лык, Восточной Пруссии. Из плена бежал, прибыл в Москву. 18 мая 1918 года зачислен военным комиссариатом на службу в РККА.

Служил в имущественно-техническом управлении МВК и в организационном управлении Всероссийского главного штаба по формированию инженерных частей.

С июня 1919 по сентябрь 1919 года помощник командира запасного инженерного батальона Южного фронта. Затем сдо августа 1923 года дивизионный инженер 16-й стрелковой им.Киквидзе дивизии.

С августа 1923 по апрель 1927 года корпусной инженер в 17-м стрелковом Приморском корпусе. После этого до октября 1928 года помощник командира корпуса и временно командир отдельного корпуса войск путей сообщения.

С октября 1928 по июль 1929 года слушатель Курсов усовершенствования высшего начальствующего состава РККА при Военной академии РККА.

В июле 1929 года стал начальником дорожного строительства крепости Севастополь УБС Морских Сил Черноморского Моря, в этой должности проработал до 1931 года. С января 1931 по январь 1934 года начальник УПР крепости Севастополь УБС МСЧМ.

С апреля 1934 по июнь 1937 года помощник по материальному обеспечению и начальник строевого отдела УНИ МСЧМ.

5 сентября 1937 года демобилизован в запас по ст.43 п.«б».

Арестован Особым Отделом Черноморского Флота. Находился под следствием до 2 ноября 1939 года. Освобожден постановлением прокурора Черноморского Флота.

Приказом Народного Комисара ВМФ от 2 марта 1940 года №0618 полковник Цигуров А. С. зачисляется в распоряжение управления по начальствующему составу ВМФ.

С мая 1940 по июнь 1941 года начальник инженерного отделения Каспийской военной флотилии.

С июня 1941 по октябрь 1941 года начальник штаба гарнизона г. Одессы.

С октября 1941 по апрель 1942 года заместитель начальника инженерных войск Крымского Фронта.

Член ВКП(б) с 1942 года. С апреля по май 1942 года начальник управления Керченской морской переправы. С мая по октябрь 1942 года в госпитале на лечении по ранению.

С октября 1942 по май 1943 года начальник 32-го управления оборонительного строительства Закавказского Фронта. С мая по июль 1943 года начальник 2-го Фронтового управления оборонительного строительства (ФУОС) Волховского Фронта.

С 03.01.1944 начальник сплошного разминирования Волховского Фронта. С 10.08.1944 командир 4-й запасной инженерно-саперной бригады. С 10.11.1944 в распоряжении начальника Инженерных войск Красной Армии. С 30.11.1944 начальник военно-строительного управления №1.

С 06.08.1945 в распоряжении отдела кадров Инженерных войск Красной Армии.

Уволен из армии в отставку по ст.43 (болезни) 31.08.1945. Умер в 1964 году.

Награждён:
05.02.1921 года орден Красное Знамя
31.12.1921 года орден Красное Знамя
29.12.1941 г. Орден «Красная Звезда»
01.04.1943 г. Орден Красное Знамя
14.02.1944 г. Орден «Отечественная война» I степени
03.11.1944 г. Орден Красное Знамя
21.02.1945 г. Орден «Ленина»

Медалями:
«XX лет РККА»
«За оборону Ленинграда»
«За оборону Одессы»
«За оборону Севастополя»
«За оборону Кавказа»
«За Победу над Германией»

Прочие награды:

15.11.1920 За боевые отличия золотыми часами с надписью «Честному войну Кр.армии» от Петроградского Совета рабочих и красноармейских депутатов.

13.06.1921 награждён кожаным костюмом за работу в период мирного строительства.

23.02.1928 «За плодотворную и многолетнюю работу в рядах РККА особенно по железнодорожному строительству РВС СССР награжден именным огнестрельным оружием системы «Браунинг» за №266248 с надписью: «Стойкому защитники пролетарской революции» от РВС СССР»

07.11.1932 г. в ознаменование 15-й годовщины Октябрьской революции награждён почетной грамотой №42 и карабином №4 президиумом Севастопольского городского совета.

Многочисленные благодарности и денежные премии за ударную работу и отличную службу.

# Профессор кафедры почвоведения ВСХИ
## Цыганов Михаил Степанович

*Цыганов Михаил Степанович*

Михаил Степанович Цыганов родился 21.06.1900 в селе **Идолга** Татищевского района Саратовской области в семье середняка-крестьянина. Он получил хорошее профессиональное образование — окончил Мариинское сельскохозяйственное училище (1918-1921) по специальности агрономия и Саратовский институт сельского хозяйства и мелиорации (1922-1925) (агрономический факультет, отделение растениеводство).

Работал преподавателем земледелия и почвоведения Вольского сельскохозяйственного техникума (1925-1929), агрономом Нижневолжского краевого управления сельского хозяйства (1929-1931, г. Саратов).

С 1931 по 1941 годы он аспирант кафедры почвоведения Омского СХИ, которую длительное время возглавлял, видный ученый-почвовед, профессор К.П.Горшенин, затем ассистент и несколько позже доцент этой же кафедры. В 1941 году М.С. Цыганов – директор Александровской МТС Азовского района, с 1942 по 1944 год – старший агроном Тербанульского района Омской области. В 1944-1945 годах он – доцент кафедры почвоведения и декан агрономического факультета Ульяновского сельскохозяйственного института.

С 1945 по 1949 год М.С. Цыганов — докторант почвенно-биологической лаборатории АН СССР у академика ВАСХНИЛ В.П.Бушинского. В это же время вместе с ним был в докторантуре известный почвовед-солонцевед, впоследствии академик ВАСХНИЛ Н.П. Панов, который всегда с большой теплотой вспоминал и много рассказывал о М.С. Цыганове. С 1949 по 1950 год – он заведующий геоботанической лабораторией Западно-Сибирского филиала АН СССР, а с 1950 го-

да – заведующий кафедрой почвоведения Воронежского сельскохозяйственного института им. К.Д.Глинки. С 1977 года М.С.Цыганов – профессор кафедры почвоведения ВСХИ.

В 1952 году утвержден Высшей Аттестационной Комиссией в учёной степени доктора сельскохозяйственных наук и в звании профессора. Таков краткий послужной список М.С.Цыганова, за которым стоит огромная созидательная работа, большое интеллектуальное и важное научное наследие смелого и мужественного исследователя-новатора.

В большую почвенную науку он вошёл быстро и смело, имея за плечами большой опыт профессиональной подготовки и практической работы. Об этом свидетельствуют его солидные публикации в престижном по настоящее время академическом журнале «Почвоведение». К 1949 году им был систематизирован огромный экспериментальный материал и теоретические обобщения в диссертационной работе на соискание учёной степени доктора сельскохозяйственных наук по специальности «почвоведение» на тему: «Почвы лесостепной и степной зон Западной Сибири, их генезис и эволюция», которая по настоящее время представляет научный и практический интерес.

30-летний период деятельности М.С Цыганова в Воронежском СХИ (1950-1982 гг.) был необычайно плодотворным. Он провёл огромный объем полевых экспедиционных и лабораторных исследований по изучению генезиса почв и совершенствововванию физико-химических методов определения их свойств. Он был не только скурпулезным исследователем, но и прекрасным методистом, глубоко чувствующим научную новизну и потребности производства.

Почвенный музей в Воронежском сельскохозяйственном институте был основан Цыгановым Михаилом Степановичем и формировался в период с 1953 по 1965 годы. В 1975 году профессор Цыганов организовал поездку в Воркуту для отбора монолитов почв тундровой зоны и сам её возглавил.

Смелой и по сути своей новаторской является обоснованное им положение (гипотеза) о подводно-вулканическом происхождении в условиях Воронежской области завалунённых пород и формировании на них засоленных почв и солонцов. Эта концепция шла вразрез с устоявшимся представлением о водно-ледником происхождении четвертичных отложений в данном регионе.

М.С. Цыгановым и его учениками разработан и внедрён во многих районах Воронежской области агротехнический метод улучшения водного режима склоновых земель и продуктивности выгонов и пастбищ применением осеннего щелевания, дополненного подсевом многолетних трав и внесением удобрений (1959-1970 гг.). В настоящее время щелевание прочно вошло в практику почвозащитного земледелия. Им впервые разработан метод мелиоративного улучшения солонцовых почв мелованием и дефекатированием.

Большое внимание Михаил Степанович уделял педагогической работе. По вопросам учебно-педагогической работы известны его публикации и в центральной печати: «Будущим агрономам – глубокие знания по почвоведению» (Вестник высшей школы,1954, № 9), «Вопросы методики лабораторных занятий» (Вестник высшей школы,1955, № 2), «Нужно ли ограничивать время пребывания студента в лаборатории?» (Вестник высшей школы,1966, № 1). Эти и другие работы представляют определенный интерес и в настоящее время.

Как памятное завещание потомкам, через все творчество М.С. Цыганова проведена мысль о необходимости бережного отношения к использованию чернозёмов, к приумножению их плодородной силы. Кафедра почвоведения успешно использует в своей практической работе огромный научный, учебно-методический и профессиональный багаж, который оставил после себя профессор М.С. Цыганов. Его наследие ещё долгое время будет служить делу подготовки высококвалифицированных специалистов.

Умер Михаил Степанович в 1983 году.

# Труд, востребованный Родиной

## Челинцев Александр Николаевич

*Челинцев Александр Николаевич*

Крупнейший русский ученый в области организации и экономики сельского хозяйства России и СССР - Александр Николаевич Челинцев - занимает особое место в плеяде ученых и практиков, сыгравших выдающуюся роль в развитии экономической, сельскохозяйственной, статистической науки конца XIX - 30-х годов XX в. Огромен диапазон его научных работ, в которых разработаны вопросы организации и экономики крестьянского хозяйства, его производства и потребления, кредитов и рыночных отношений, сельскохозяйственной кооперации. С этими проблемами тесно связаны работы по сельскохозяйственной географии, урожайности сельскохозяйственных культур, животноводству, сельскохозяйственному районированию и планированию, статистике.

Им были заложены основы «организационно-производственной школы» в аграрной науке. Позже, в 20-х годах ведущим представителем и фактически главой этого научного направления стал А.В.Чаянов.

А.Н.Челинцев родился 3 августа 1874 года в г. Волынске Саратовской губернии в семье торгового служащего. Среднее образование будущий ученый получил в широко известном в России Мариинском земледельческом училище, которое окончил в 1895 году.

По окончании воинской службы в 1896 году поступил на работу статистиком в Саратовскую губернскую Земскую управу и вольнослушателем в Ново-Александрийский институт сельского хозяйства и лесоводства (бывшая Люблинская губерния).

Окончив экстерном институт и получив звание агронома первого разряда, Александр Челинцев в ноябре 1900 года был назначен на должность учителя экономии, технологии, огородничества и садоводства в

родном ему Мариинском училище. В 1901-1904 годах вышли в свет его первые научные работы: «Садоводство г. Хвалынска», «Очередные задачи с.-х. экономии», «Поденная плата рабочим в сельском хозяйстве России» и другие, которые вызвали интерес у научной общественности.

В 1904-1906 годах А.Н.Челинцев откомандирован в Германию и Францию для изучения курса декоративного садоводства в высших школах Далема и Версаля. По возвращении из-за границы он получил место учителя Уманского среднего училища садоводства и земледелия (Киевская губерния) и продолжил научные поиски в области садоводства и организации сельского хозяйства.

В это же время Саратовским губернским жандармским управлением было возбуждено «Дело о преступной пропаганде среди учеников Мариинского земледельческого училища», по которому в распространении нелегальной литературы и антиправительственной пропаганды наряду с учениками обвинялась и группа преподавателей, в т.ч. и А.Н.Челинцев. В феврале 1905 года дело было закрыто по настоянию администрации училища.

Совет профессоров Ново-Александрийского института в декабре 1908 года пригласил способного преподавателя на работу в институт, где он, будучи избран сначала доцентом, а затем и адъюнкт-профессором, в течение десяти лет читал лекции по садоводству, плодоводству и огородничеству, сельскохозяйственной экономике и статистике. Здесь он становится известным ученым, исследователем широкого профиля, автором работ «Улучшенная зерновая система земледелия в крестьянском хозяйстве нечерноземной России», «К вопросу о русско-германском торгово-промышленном договоре», «Погубернские избытки и недостатки ржи, пшеницы, овса, ячменя и муки ржаной и пшеничной в 1909 г. для Европейской России», «Обзоры русской литературы по с.х. за 1908-1913 гг.», «Очерки сельскохозяйственной экономии» и т.д.

Все его работы напрямую связаны с коренными преобразованиями в аграрном секторе экономики России. Обращает на себя внимание тот факт, что они написаны в разгар проводившейся в стране столыпинской аграрной реформы, когда вопросы районирования, повышения производительных сил сельского хозяйства и его новой ячейки - индивидуального крестьянского хозяйства, приобрели общероссийское звучание. Его оригинальная научная работа «Сельскохозяйственные районы России

как стадии эволюции сельского хозяйства и культурный уровень сельского хозяйства в них» (1910) оказалась актуальной на многие десятилетия вперед.

С 1914 года, по признанию самого ученого, главным направлением его научных поисков становится выработка курса организации сельскохозяйственного производства для «крестьянского хозяйства мелкого размера кооперативно объединенного». Им было организовано и проведено экспедиционное и анкетное обследование бюджетов сельскохозяйственного производства крестьянских хозяйств 16 южных губерний России, создано научно-исследовательское бюро организации крестьянского хозяйства при «Сельскохозяйственном союзе кооперативов» в Харькове. В результате многолетней и очень трудоемкой работы был впервые собран обширный фактический материал, имеющий огромное значение не только для выработки теории сельскохозяйственного кооперирования, но и практической организации этого сектора сельского хозяйства.

Особо следует отметить и научно-организаторскую работу А.Н.Челинцева. Он участвует в работе съездов естествоиспытателей и врачей (Москва), по селекции и семеноводству (Санкт-Петербург), на съездах в Киеве и Вильно по вопросам экспорта сельскохозяйственной продукции и пересмотра торгового договора с Германией, выработке планов заготовок мясного скота. Активно работает в организации и проведении сельскохозяйственной переписи 1916 года.

Нерешенные до конца и не решавшиеся (особенно после смерти П.А.Столыпина) царским правительством проблемы аграрного сектора страны остро проявились к 1917 году. В 1916 году Экономический совет Союза городов предпринял попытку «привлечь научные, экономические силы страны к разработке общественной программы по важнейшим вопросам экономической политики».

Для осуществления поставленных задач Экономический совет на заседании 9 июня 1916 года решил «обратиться к виднейшим теоретикам России» с просьбой дать конкретные практические предложения для всестороннего обсуждения на собраниях Совета. Челинцеву предлагалось подготовить сообщения по вопросам «Об общем направлении развития производительных сил России» и «Об условиях производства и сбыта главнейших продуктов во время войны». На втором съезде межпартийной Лиги аграрных реформ, который был целиком посвящен об-

суждению и сопоставлению основных идей аграрной реформы, определению земельного фонда, разработке норм землепользования, Челинцев выступил с докладом «О современном положении русского сельского хозяйства» и был избран товарищем председателя съезда.

По приглашению Временного правительства (с мая по октябрь 1917 года) А.Н.Челинцев работал управляющим отделом сельской экономии и статистики Министерства земледелия, участвовал в разработке принципов аграрной реформы правительства. 21 июня 1917 года Ученый комитет Министерства земледелия единогласно избрал А.Н.Челинцева своим членом.

Октябрьскую революцию ученый «пережил» в Харькове, целиком углубившись в научную работу. В 1918-1919 годах выходят его труды «Перспективы молочной кооперации в Харьковской губернии» (1918), «Состояние и развитие русского сельского хозяйства по данным переписи 1916 г. и железнодорожных перевозок» (1918), «О строительстве сельскохозяйственной кооперации» (1919), «Опыт изучения организации крестьянского хозяйства в целях обоснования общественной и кооперативно-агрономической помощи на примерах Тамбовской губернии» (1919) и др.

Гражданская война, в которой он не поддерживал ни одну из участвовавших в ней сторон, застала ученого на Кубани, где он руководил экспедицией по исследованию казацко-крестьянского сельскохозяйственного производства. По договоренности с посольством Сербии о преподавательской работе в Белградском университете А.Н.Челинцев 1 марта 1920 года из Новороссийска покинул пылающую Россию.

В творческом плане югославский период жизни А.Н.Челинцева (1920-1923) в эмиграции был достаточно результативен. Он был назначен штатным профессором сельскохозяйственного факультета Белградского университета, где читал лекции по географии, статистике, организации и экономике сельского хозяйства и сразу же включился в активную научно-исследовательскую работу. Последней способствовало то, что условия в аграрном секторе Югославии были схожи с условиями дореволюционной России. Получив командировку от университета, он объездил практически всю Югославию, изучая организацию и технику крестьянского хозяйства страны. В итоге им был разработан учебный курс сельскохозяйственной статистики Югославии, написано несколько науч-

ных работ, подготовлены и сделаны доклады в Русском академическом обществе в Белграде, в том числе доклад «Сельскохозяйственные районы Сербии».

Его работа «Мировой рынок фермерских продуктов и его связь с эволюцией фермерской системы» вызвала интерес в США. В декабре 1922 года Челинцев получил письмо от вице-президента Департамента сельского хозяйства в Вашингтоне В.О.Стине с предложением опубликовать данную работу в журнале исторического Общества при Департаменте. Уже позже, в 1947 году, в своей лекции «Федеративная Народная Республика Югославия», ученый использовал многое из наработанных им материалов в 1920-1923 годов для восстановления и развития сельскохозяйственного производства в послевоенной Югославии.

Находясь вдали от родины, А.Н.Челинцев внимательно следил за событиями в России. 16 января 1922 года он закончил доклад «Снабжение России семенами яровых хлебов к весне 1922 г.», в котором делается попытка «выяснения количества и рода потребностей поставки семенного материала для голодающих губерний и возможности получения его из заграницы... в чем нуждается голодающая часть сельской России, чтобы она была в состоянии себя отделить от того неслыханного в истории вымирания, поддержанием посевной площади и обеспечения жатвы в настоящем 1922 году». На богатом фактическом материале дан сравнительный анализ урожаев яровых и озимых культур на посевных площадях 17 губерний России за 1906-1921 годы. Поддержка этих губерний представлялась ученому задачей невообразимо трудной, но не неразрешимой. На основании изучения состояний сельскохозяйственного производства России к 1922 году ученый сделал вывод о необходимости и возможности получения семян из заграницы «без ущерба для благополучия мирового потребителя»; указаны виды и количество семенного фонда зарубежных государств, в которых «могли бы быть в надлежащем количестве найдены» необходимые для восстановления урожайности семена. В числе этих государств были США, Канада, Голландия, Германия, Польша, Румыния.

Политическая ситуация в Европе, набирающий силу фашизм, сложные отношения в среде самой русской эмиграции заставили А.Н.Челинцева покинуть Югославию. В начале 1923 года «под предлогом отпуска» Александр Николаевич уехал в Прагу - один из крупней-

ших центров российской эмиграции. В Праге в первой половине 20-х годов был создан ряд научных учебных центров в сфере аграрной науки. Здесь действовали Комитет практических проблем сельской жизни, Союз русских агрономов и лесоводов для объединения и помощи русским крестьянам, эмигрировавшим в Чехословакию, Общество русских инженеров и техников. С 1922 года под руководством известного экономиста С.С.Маслова выходили сборники статей «Крестьянская Россия» по общественно-политическим и экономическим вопросам.

По решению Всеславянского кооперативного съезда (1921), принявшего проект организации кооперативного образования для эмигрантов, 1 марта 1922 года в Праге был открыт Русский институт сельскохозяйственной кооперации, аналогов которого не было ни в Европе, ни в России. Учебный план института предусматривал теоретический курс и практические работы слушателей в хозяйствах и кооперативах Чехословакии, «чтобы быть впоследствии полезными своей Родине». В институте работали известные в прошлом своей теоретической и практической работой по кооперации профессора А.Н.Анцыферов, В.Э.Брунст, Б.Д.Бруцкус, С.В.Завадский, И.Е.Емельянов, Н.П.Макаров, В.Ф.Тотомианц, К.И.Храневич, К.Г.Шиндлер и др. Профессор Челинцев был принят в штат и вошел в состав Учебной коллегии института и Земледельческой школы при нем, читал курсы лекций по организации и экономике сельского хозяйства, плодоводству, сельскохозяйственной географии.

В 1923 году институт профинансировал издание учебников по истории кооперативного кредита (С.В.Бородаевского), кооперативному законодательству (М.П.Макарова), учебника А.Н.Челинцева «Сельскохозяйственная география России» (Берлин, 1923; Прага, 1924). В том же году институт начал издавать журнал «Кооперация и сельское хозяйство. Записки Русского института сельскохозяйственной кооперации в Праге». Вместе с В.Э.Брунстом и К.И.Храневичем А.Н.Челинцев был одним из редакторов этого издания и поместил на его страницах ряд статей. Наряду с преподавательской и научно-методической работой профессор Челинцев продолжает успешно заниматься исследовательской работой.

В 1924 году ряд профессоров института получили научные командировки за границу и внутри Чехословакии. Челинцеву была предоставлена командировка в Берлин в Высшую сельскохозяйственную школу с

целью ознакомления с системой и методикой преподавания экономии сельского хозяйства и проведения семинаров по сельскохозяйственной статистике профессором Ф.Аэробы. Полученные им материалы стали основой статьи «Мировой рынок и мировое производство сельскохозяйственных продуктов».

Еще в России ученый был знаком с литературой по организации сельского хозяйства в странах Западной Европы. Особенно его интересовала политика чешского правительства в области сельского хозяйства и аграрная реформа, которую в то время некоторые специалисты называли «социалистической и потрясением основ частной собственности». Теперь же ученый получил возможность «объездом и по литературным материалам» детально изучить ход самой радикальной в Европе аграрной реформы. Сравнивая ее с реформами других стран, в том числе с ходом восстановления народного хозяйства в СССР, А.Н.Челинцев пришел к отрицательной оценке аграрной реформы в Чехословакии, так как она, по его мнению, противоречила интересам бедняцкой крестьянской массы, в значительной части свелась к расхищению национализированной земли путем подкупа и обхода закона в пользу новых помещиков с владениями в 150500 га. Основные положения его позиции по этому вопросу были изложены в работе «Земельная реформа в Чехословакии», которая получила европейское признание (издана в 1924 году в сборнике «Крестьянская Россия»).

В Праге А.Н.Челинцев встретился с С.С.Масловым и заинтересовался его идеей учреждения Русского научного института сельской культуры (РНИСК), который был открыт в Праге 1 апреля 1924 года. Им, главным образом, и были разработаны организационно-установочные планы этого института. Целью института были систематическое изучение сельской жизни в России, всех групп ее населения, а не только крестьянства, анализ насущных проблем и решение их с учетом западного опыта. Структура института состояла из восьми отделов. Экономический отдел возглавил профессор Челинцев.

В этом же году РНИСК был реорганизован в Институт изучения России. Вместо упраздненных отделов были учреждены пять кабинетов: социологии, занимавшийся изучением социальных форм сельской жизни (К.Р.Кочаровский); аграрный, изучавший земельные отношения и земельное законодательство России (А.В.Пешехонов), местного само-

управления (Г.И.Шрейдер); практических проблем сельской жизни, занимавшийся изучением заграничного опыта применительно к проблемам России (С.С.Маслов). Руководителем кабинета сельскохозяйственной экономики стал А.Н.Челинцев. Основным направлением деятельности кабинета было исследование форм, производительности и условий развития помещичьего хозяйства России перед революцией, типов организации крестьянского хозяйства в важнейших областях страны. Еженедельно проходили научные семинары кабинета. Велась подготовка книги «Мировой рынок и мировое сельскохозяйственное производство». В 1925 году вышли два выпуска «Записок Института изучения России».

Резюмируя объем деятельности Челинцева в Чехословакии, следует сказать, что он совмещал педагогическую работу в Русском институте сельскохозяйственной кооперации и его земледельческой школе с активной научно-организационной работой в Институте изучения России и с редакторской работой в институтских изданиях; работал в Обществе инженеров и техников и вместе с тем, по его собственным словам, по всем доступным материалам изучал ход восстановления народного хозяйства в Советском Союзе. Из научных статей по экономическим вопросам за 1923-1925 годы, напечатанных на страницах журнала «Крестьянская Россия», следует отметить «Опыт построения местной сельскохозяйственной политики», «Сельское хозяйство в 1923 г.», «Сельское хозяйство и аграрный вопрос», «Помещичье хозяйство в России перед революцией», «Сельскохозяйственная кооперация в России к 1925 году».

Несмотря на весьма неплохие условия для научной деятельности за границей, Александр Николаевич не терял надежды на скорое возвращение в Россию, где он мог бы найти наилучшее применение своим знаниям на пользу Родине. Советские экономические учреждения остро нуждались в специалистах высокой квалификации. Поэтому Советское правительство предприняло целый ряд шагов для частичного восстановления научного генофонда страны. Имеются ходатайства с грифом «секретно» в фонде НКЗ РСФСР в ГПУ, Инотдел ВЧК, Секретариат Президиума ЦИК СССР, в Комитет гражданства, Наркомата иностранных дел о возвращении А.Н.Челинцева с семьей в СССР и о «принятии в союзное гражданство».

Еще в 1921 году профессор Челинцев получил приглашение Наркомзема РСФСР на работу в Плановой комиссии этого учреждения

«в качестве высококвалифицированного крупного экономиста в области сельского хозяйства». В марте 1922 года Е.Н.Челинцева (сестра ученого) сообщает ему в письме: «...у нас у всех сейчас бодрое и радостное настроение, что ты жив, здоров и собираешься в Россию. В агрономических кругах - общественных и правительственных, ждут тебя».

Была еще одна причина для возвращения ученого в Россию, о которой он сообщает в письме одному из коллег: «Глубоко и органически не принимаю политической платформы подавляющего большинства русских ученых-эмигрантов».

В декабре 1924 года Секретариат Президиума ЦИК СССР восстановил ученого «в правах советского гражданства». В 1925 году профессор с семьей вернулся на Родину «для продолжения прерванной событиями последних лет работы».

Как следовало из сообщения директора Русского института сельскохозяйственной кооперации в Министерство иностранных дел Чехословацкой Республики, «вместо выбывшего в Россию профессора А.Н.Челинцева» его лекции по сельскохозяйственной экономии и организации хозяйства были распределены между профессорами - магистром сельскохозяйственной экономии И.В.Емельяновым и доктором политической экономии В.А.Косинским, к преподаванию сельскохозяйственной географии «был допущен приват-доцент Петр Савицкий». Подготовленная к печати книга Челинцева о мировом производстве и рынке сельскохозяйственных продуктов с 1914 по 1923 год была возвращена автору с предоставлением ему права публикации ее в России.

По возвращении на Родину научный потенциал ученого, обладающего энциклопедической широтой научного кругозора и нестандартностью мышления, оказался востребованным.

До 1930 года Челинцев работал в Земплане РСФСР, экспертном совете ЦСУ СССР по хлебофуражному балансу, Статплане ЦСУ СССР, НКРКИ СССР, активно участвовал в разработке первых пятилетних планов развития народного хозяйства страны.

Поражает его неиссякаемая энергия. По сохранившимся в архиве документам видим, что, к примеру, только в январе-октябре 1926 года Челинцев работал в Комиссии НКЗ по борьбе с засухой и восстановлению хозяйства ЦЧО, в Совещании ЦСУ «по вопросам программы-плана выборочного обследования бюджетов сельских обществ и поселков», в

научном семинаре усовершенствования агрономов, читал курс лекций «Связь переселения с землеустройством и организация хозяйства в местах выхода» на курсах НКЗ по подготовке специалистов переселенческого дела, принимал участие в подготовке второго всесоюзного съезда по изучению производительных сил, которому отводилась большая роль в объединении работы научно-исследовательских учреждений всех ведомств и плановых органов СССР. Приглашения консультировать и сотрудничать в тех или иных формах сыпались на ученого со всех сторон.

Научно-организаторскую деятельность Челинцев успешно совмещал с преподавательской работой в Петровской сельскохозяйственной Академии, МГУ, ВНИИСХЭ, в Межевом и Харьковском сельскохозяйственных институтах. Сохранилось приглашение А.Н.Челинцеву от группы профессоров и преподавателей Петровской сельскохозяйственной Академии (подписанное в том числе и А.В.Чаяновым) на заведование кафедрой организации хозяйства. В нем говорится: «так как нужда в преподавании организации хозяйства в настоящее время в Академии остро ощущается и так как в виду Вашего особого авторитета в этой области Вы являетесь наиболее желательным кандидатом - мы просим Вас не отказать вступить в число работников Петровской сельскохозяйственной Академии».

С началом государственной политики сплошной коллективизации последовали аресты ученых-аграрников, многих из которых обвинили в принадлежности к так называемой «ТКП». «Тяжелая колесница истории проехала по нашему поколению», - напишет в 1934 году, находясь в заключении, об этом времени профессор Н.Д.Кондратьев, член многих зарубежных академий и ассоциаций.

В 1930 году А.Н.Челинцев был арестован и выслан в Воронеж. Через два года он был освобожден «от дальнейшего отбывания наказания с правом свободного проживания на территории СССР» и вызван в Москву. До 1950 года работал в Наркомате земледелия СССР, Арало-Каспийской научной экспедиции Академии наук СССР по проблемам ирригации и развития хлопководства в Средней Азии, НИИ Северного зернового хозяйства и т.д. В эти годы ученого интересовали карликовое плодоводство, виноградарство, агротехника зерновых культур, организация подсобных хозяйств курортов, планирование агротехнических ме-

роприятий и урожайности сельскохозяйственных культур, освоение новых земель в Нечерноземной полосе под пашню, практическое районирование сельского хозяйства.

3 августа 1950 года 76-летие А.Н.Челинцева совпало с окончанием его работы во ВНИИ консервной промышленности, где он проработал последние десять лет и был «в связи с преклонным возрастом освобожден от занимаемой должности старшего научного сотрудника». Но это отнюдь не было концом его научной работы, о чем свидетельствуют рукописи ряда его крупных научных монографий, статей, докладных записок, в том числе в партийные и правительственные инстанции СССР по вопросам организации сельского производства в отстающих колхозах.

В 1950-1962 годах вышли в свет его работы: «Состояние и развитие плодоводства и виноградарства в республиках Средней Азии и Казахстана», «Анализ сельскохозяйственного района и зон деятельности МТС по колхозам».

В мае 1961 года им была закончена и направлена в сельскохозяйственный отдел ЦК КПСС рукопись монографии «Сельскохозяйственные районы СССР 1956-1959 гг. и сопоставление их с сельскохозяйственными районами 1925-1938 гг.» объемом 308 машинописных страниц. В сопроводительном письме к рукописи автор писал: «Позволяю себе беспокоить просьбой об использовании моей работы по районированию сельского хозяйства СССР... ввиду отсутствия таковых работ в печати по целой стране и за период сорока лет, не затрачивая никаких средств на гонорар автору». 87-летний ученый ходатайствовал «об использовании, в конечном счете, своей пожизненной работы, из стремленья быть посильно полезным в службе подъему сельскохозяйственной продукции Союза».

Доработка рукописи была закончена Челинцевым 9 января 1962 года за несколько дней до его трагической гибели. 15 января 1962 года Александр Николаевич Челинцев был сбит автомобилем.

Похоронен А.Н. Челинцев на Новом Донском кладбище в Москве. Его захоронение находится в закрытом колумбарии № 18 (первый этаж; при входе в здание нужно сразу повернуть направо и почти сразу с правой стороны будет видно захоронение).

В 1987 году Верховным Судом СССР «за отсутствием события или состава преступления» А.Н.Челинцев был полностью реабилитирован.

*Могила А.Н.Челинцева.*

Архивное наследие самобытного ученого было принято на государственное хранение в РГАЭ в 1995 г. Все документы прошли научную обработку и доступны для исследователей. Фонд № 771, включающий порядка 3000 документов за 1881-1962 г., представляет значительный научный интерес и является важным источником для изучения как жизни и творчества самого ученого, так и сельскохозяйственной экономической и исторической науки XX в.[1]

[1] Бельчич Ю.В. «Труд, востребованный Родиной» // Россия и современный мир. 2003. № 3 (40). С. 170–179. – электронный ресурс КиберЛенинка: https://cyberleninka.ru/article/n/trud-vostrebovannyy-rodinoy

# Член Русского энтомологического общества
## Шрейнер Яков Фаддеевич

*Шрейнер Яков Фаддеевич*

Шрейнер Яков Фаддеевич (Philipp Jakob Schreiner), энтомолог.

Родился в немецкой колонии Вершинка (Кауц) Камышинского у. Саратовской губ. Предположительно, вскоре после его рождения семья переехала в недавно образованную дочернюю колонию Эренфельд Новоузенского уезда Самарской губ. Рано потерял отца. Окончив церковно-приходскую школу, мальчик-сирота был взят в дом пастора Экгеймского евангелическо-лютеранского прихода Вильгельма Штеркеля, который позаботился о его дальнейшем образовании. Продолжил обучение в земском училище, а затем в частной школе Ф.Я. Кнауба в с. Жирное Камышинского уезда Саратовской губернии.

В 1881 году окончил Мариинское земледельческое училище в Николаевском городке, по окончании которого первоначально посвятил себя практической деятельности по сельскому хозяйству. Сначала служил в большом имении М.М. Устинова (18 тыс. дес. в Петровском уезде Саратовской губернии). Затем после непродолжительной службы в качестве помощника главного управляющего имениями П.П. Дурасова в Самарской и Симбирской губерниях, был назначен управляющим большим имением (12 тыс. дес.) того же владельца в Бугурусланском уезде Самарской губернии.

В 1883 перешел на службу на Мариинскую сельскохозяйственную ферму, а 1 сентября того же года в качестве воспитателя вернулся в родное Мариинское земледельческое училище, где прослужил около 16 лет. Работая в земледельческом училище, активно занимался любимой им наукой – энтомологией, интересовавшей его с самого детства. По

своим природным дарованиям был естественник-любитель и это обстоятельство отразилось во всей его деятельности, начиная с 1883. В течение всего периода службы в училище неутомимо работал по прикладной энтомологии. В летние месяцы и в свободное от прямых обязанностей время занимался наблюдениями за насекомыми. Проводил многочисленные исследования на полях Мариинской сельскохозяйственной фермы и огородах местных крестьян, в садах окрестностей Саратова. В конечном счете, публикацией своих работ о вредителях обратил на себя внимание в ученом мире. В 1896 был назначен Департаментом Земледелия корреспондентом по энтомологической части для обслуживания земледельческого населения Саратовской губернии в деле борьбы с вредными насекомыми.

В 1899 был приглашен на службу в С.-Петербург в Бюро по энтомологии Ученого комитета Министерства земледелия и государственных имуществ в качестве младшего специалиста по прикладной энтомологии. Работал под руководством известного ученого И.А. Порчинского, возглавлявшего Бюро по энтомологии в 1895-1916.

В 1907 году переведен в Департамент земледелия, где прослужил до самой смерти в 1918 году. В 1911 году назначен старшим специалистом по прикладной энтомологии в Департаменте земледелия.

Вся его служебная деятельность, продлившаяся без малого 35 лет, носила научно-прикладной характер и была весьма плодотворна. Совершая по поручению Департамента земледелия многочисленные поездки во внутренние губернии и на окраины Российской империи (Туркестан, Бухара, Закавказье), он неизменно занимался исследованием различных неизученных или малоизученных вредных насекомых и других животных, вырабатывая попутно методы борьбы с ними. Устраивал на местах показательные опыты борьбы с вредителями сельскохозяйственных растений, проводил беседы и чтения с целью ознакомления хозяев и крестьян с прикладной энтомологией, что, в свою очередь, содействовало пробуждению интереса населения к необходимости истребления вредных насекомых. Со временем его лекторская деятельность распространилась и на столицу и её окрестности. Читал лекции по своей специальности при Императорском сельскохозяйственном музее, при Бюро по микологии и

фитопатологии, Северном сельскохозяйственном обществе и др., где Главное управление землеустройства и земледелия устраивало систематические сельскохозяйственные чтения.

Состоял действительным членом Русского энтомологического общества, где не раз выступал с докладами на различные биологические темы. Являлся инструктором ежегодных курсов при Бюро по микологии и фитопатологии Департамента земледелия, членом Совета Императорского сельскохозяйственного музея, членом Комиссии по народным сельскохозяйственным чтениям, почетным членом Астраханского общества садоводства, огородничества и полеводства (с 11 февраля 1913) и мн. др. Был известен своими коллекциями вредных насекомых, за которые получал награды на выставках в С.-Петербурге и в провинции.

Умер 14 августа 1918 года в Петрограде «от старческой слабости» в возрасте 61 года. Похоронен 16 августа 1918 года на Митрофаниевском кладбище в Петрограде (ныне С.-Петербург); могила не сохранилась.

Автор многочисленных трудов о вредителях сельскохозяйственных растений. Его литературная деятельность началась в 1881 с небольших журнальных статей. Позже стали появляться более крупные его работы как по энтомологии, так и по другим вопросам сельскохозяйственного характера. Публиковался в журналах: «Деревня», «Сельский Хозяин», «Хозяин», «Крестьянское Хозяйство», «Земледельческая Газета», «Хутор», «Прогрессивное садоводство и огородничество», «Деревенское хозяйство», «Сад, Огород и Бахча», «Любитель природы», «Садовод и Огородник», «Хуторская земледельческая газета», «Кавказское хозяйство» и многих др. Являлся сотрудником многих специализированных периодических изданий: «Русского Энтомологического Обозрения», «Трудов Русского Энтомологического Общества», „Zeitschrift für wissenschaftliche Insektenbiologie“ и др. С 1898 активно сотрудничал с журналом «Плодоводство», в котором кроме популярных работ о садовых, огородных и виноградных вредителях, печатались его ответы на вопросы по энтомологии от подписчиков журнала. А работа «Главнейшие насекомые, вредящие плодоводству (в особенности северному) и способы их истребления» даже вышла отдельным изданием в качестве бесплатного приложения к журналу «Плодоводство» за 1906 год.

*Садовая библиотека. Вып. 7. Горский П. Устройство дешевых грунтовых сараев; Шрейнер Я.Ф. Выбор опрыскивателя. (Первый международный конкурс опрыскивателей). – Бесплатное прил. к журналу «Прогрессивное садоводство и огородничество» за 1909 г.*

Также сотрудничал с местными печатными органами: «Friedensbote», «Deutsche Volkszeitung», «Сборник Саратовского губернского Земства». Кроме публикаций в периодической печати, крупные его труды о вредителях сельскохозяйственных растений были напечатаны отдельными изданиями. Многие из них неоднократно переиздавались. Работая в Бюро по энтомологии Ученого комитета Министерства земледелия и государственных имуществ, напечатал большую серию энтомологических исследований, касающихся огородных, садовых и виноградных вредителей, помещенных в «Трудах Бюро по энтомологии». Из 109 работ, напечатанных в «Трудах», 20 принадлежали Я.Ф. Шрейнеру. Большинство работ выдержало от 2-х до 3-х изданий, а такие работы, как «Долгоносики, вредящие в России маку» и «Яблонная моль и меры борьбы с нею» выдержали, соответственно, четыре и пять изданий. Работы Я.Ф. Шрейнера не потеряли актуальности и в наши дни.

В честь Я.Ф. Шрейнера описано несколько видов новых насекомых (Phyllotreta schreineri Jacobs., Pristomerus schreineri).

Жена – Шарлотта Михайловна Шрейнер, 1859 г.р. (?); с октября 1924 по август 1938 получала персональную пенсию за умершего мужа; в это же период проживала в с. Ней-Лауб Мариентальского кантона АССР Немцев Поволжья.

# Дважды Герой Социалистического Труда

## Юрьев Василий Яковлевич

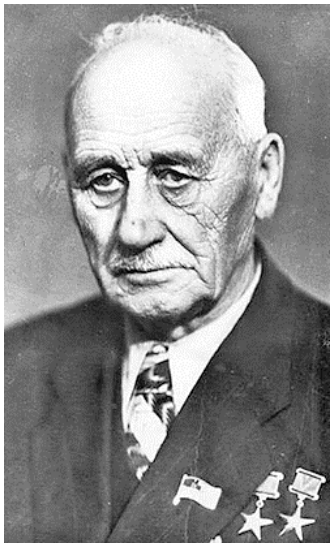

*Юрьев Василий Яковлевич*

Юрьев Василий Яковлевич - российский селекционер, один из основоположников селекции и семеноводства зерновых культур в СССР, дважды Герой Социалистического Труда (1954, 1959), действительный член Украинской Академии Наук (1945), почетный член ВАСХНИЛ (1947).

Родился Василий Яковлевич 8 (20) февраля 1879 года в селе Ивановская Вирга Пензенской губернии. Родители его были из обедневших дворян. Отец Яков Петрович занимался хозяйством и управлял мелкими помещичьими имениями. Мать Мария Степановна была домохозяйкой.

*Отец В.Я. Юрьева Яков Петрович с младшими детьми.*

*Мать В.Я. Юрьева Мария Степановна.*

Учился в Н.-Ломовском городском четырехклассном училище, в 1899 году окончил Мариинское земледельческое училище, в 1905 году - Ново-Александрийский институт сельского хозяйства и лесоводства (сейчас Харьковский аграрный университет им. Докучаева).

В 1905-1909 годах работал агрономом Нижне-Ломовского уездного земства.

В 1909 году Южно-Русское общество сельского хозяйства открыло около Харькова новую селекционную станцию, куда был приглашён и Василий Яковлевич на должность селекционера. К 1914 году коллекция харьковской станции насчитывала 9 тысяч сортов пшеницы, собранных со всего мира.

Прежде всего, возник вопрос о структуре опытно-селекционных учреждений, их организации, зависящих от поставленных целей (практическая селекция, сортоизучение, разрешение вопросов методических), а также от почвенно-климатических условий и размера обслуживаемого района. Наряду с этим Юрьев также ставит вопрос о подборе сельскохозяйственных растений, с которыми необходимо вести работу в первую очередь. Эти основные тезисы Юрьев доложил на I Всероссийском съезде деятелей по селекции сельскохозяйственных растений и семеноводству в 1911 году.

В действующую армию Василий Яковлевич был призван еще в 1913 году, за год до начала Первой мировой, и вернулся к работе только после революции. До 1918 года его исследования, в частности озимой пшеницы, продолжала Е. Юрьева. В 1918 году Василий Яковлевич вернулся на родную станцию и занялся любимым делом. В 1920-е годы на станции были выведены первые высокоурожайные сорта пшеницы, ячменя и проса.

В то время селекционное дело в нашей стране еще только начиналось, поэтому приходилось и разрабатывать методику селекции, и создавать специальное оборудование. Тщательно собирал Юрьев материал для селекции. На полях он отбирал колосья лучших местных сортов. Выписывал сортовые семена из Саратовской, Московской области, Заволжья и многих других районов страны, а также из-за границы.

*В.Я. Юрьев на полях пшеницы*

DIPLOMA SOCIETATIS AD SEMENTES EMENDANDAS CONSTITUTÆ SUECANÆ

Sveriges Utsädesförening

har härmed äran kalla

Academician

Vasiliy Juriev

till sin

HEDERSLEDAMOT

Svalöf den 18 juli 1961

*Почётный диплом Шведского Королевства с/х творчества, врученный В.Я. Юрьеву. 1961 год*

Чтобы создать зимостойкую и засухоустойчивую озимую пшеницу, засухоустойчивые яровую пшеницу, яровой ячмень, овес, кукурузу, просо, он скрещивал местные сорта с растениями из восточных и юго-восточных районов, где лето жаркое и сухое.

В. Я. Юрьев вместе со своими учениками вывел ряд ценных сортов озимой ржи — Харьковскую 194 и Харьковскую 55, сорта озимой и яровой пшеницы и других культур, которые возделываются и сейчас.

Трудовая деятельность селекционера была высоко оценена. В 1935 году ему без защиты диссертации была присвоена ученая степень доктора сельскохозяйственных наук. В 1937 году стал профессором Харьковского сельскохозяйственного института. После возвращения из эвакуации в 1944 году был назначен директором станции, с 1946 года - директор института генетики и селекции Академии наук УССР, был избран действительным членом Академии наук Украины.

Указом Президиума Верховного Совета СССР от 15 мая 1954 года за выдающиеся заслуги в области селекции и семеноводства зерновых культур, в связи с семидесятипятилетием со дня рождения Юрьеву Василию Яковлевичу присвоено звание Героя Социалистического Труда с вручением ордена Ленина и золотой медали «Серп и Молот»

25 лет Юрьев возглавлял кафедру селекции Харьковского сельскохозяйственного института, под его руководством сформировалась целая школа селекционеров.

В годы войны Василий Яковлевич работал на Челябинской государственной селекционной станции. Премии, полученные в это время за выведенные им сорта, он передал в фонд обороны страны. После освобождения Харькова ученый возглавил селекционную станцию (1944 год), руководил восстановлением семеноводства (даже промышленные объекты властям не удалось эвакуировать полностью — что уж говорить о семенном фонде). В 1946 году он организовал и возглавил Институт генетики и селекции АН УССР. В 1956 году на базе этого института и селекционной станции возник Украинский научно-исследовательский институт растениеводства, селекции и генетики.

С 1956 и до конца жизни В.Я.Юрьев - директор Украинского научно-исследовательского института растениеводства, селекции и генетики.

Доктор сельскохозяйственных наук с 1935 года. В 1945 году Василия Яковлевича избирают академиком АН УССР, с 1949 года он заслуженный деятель науки УССР, с 1956 — почетный академик ВАСХНИЛ. Василий Яковлевич Юрьев - автор многих сортов пшеницы, ржи, ячменя, овса, проса, кукурузы.

Член КПСС с 1956 года. Вёл большую общественную работу, избирался депутатом ВС СССР и ВС УССР (3—5-го созывов).

Указом Президиума Верховного Совета СССР от 29 июня 1959 года за выдающиеся заслуги в развитии сельскохозяйственной науки, в связи с восьмидесятилетием со дня рождения и пятидесятилетием научной и общественной деятельности Юрьев Василий Яковлевич награжден второй золотой медалью «Серп и Молот».

Основные труды по вопросам методики селекции и сортоиспытания сельскохозяйст-венных культур. Из под пера ученого вышло более 100 научных работ.

Умер 8 февраля 1962 года. Похоронен в Харькове на 3-м городском кладбище.

*Памятние на могиле В.Я.Юрьева. Установлен на кладбище №3 в городе Харьков (Украина). Фото Кирилла Осовика, 25.07.2011.*

**Награды и звания:**

- дважды Герой Социалистического Труда (15.05.1954; 29.06.1959)
- пять орденов Ленина (07.02.1939; 23.01.1948; 19.03.1949; 15.05.1954; 26.02.1958)
- два ордена Трудового Красного Знамени (10.09.1945; 27.10.1949)
- орден «Знак Почёта» (28.08.1944)
- медаль «За трудовую доблесть» (25.12.1959)
- другие медали
- Сталинская премия второй степени (1947) — за создание высокоурожайных сортов пшеницы «Народный», «Лютесценс 266» и ячменя «Юбилейный»
- Заслуженный деятель науки УССР (1949).

**Память**

Имя В. Я. Юрьева с 1962 года носит Украинский НИИ растениеводства, селекции и генетики.

В 1965 г. Академия Наук Украины учредила премию им. В.Я. Юрьева за достижения в области биологии.

Именем учёного назван совхоз «Юрьевский» в его родном селе Вирга, там же установлен памятник В. Я. Юрьеву.

В Харькове именем учёного назван бульвар в Немышлянском районе города.

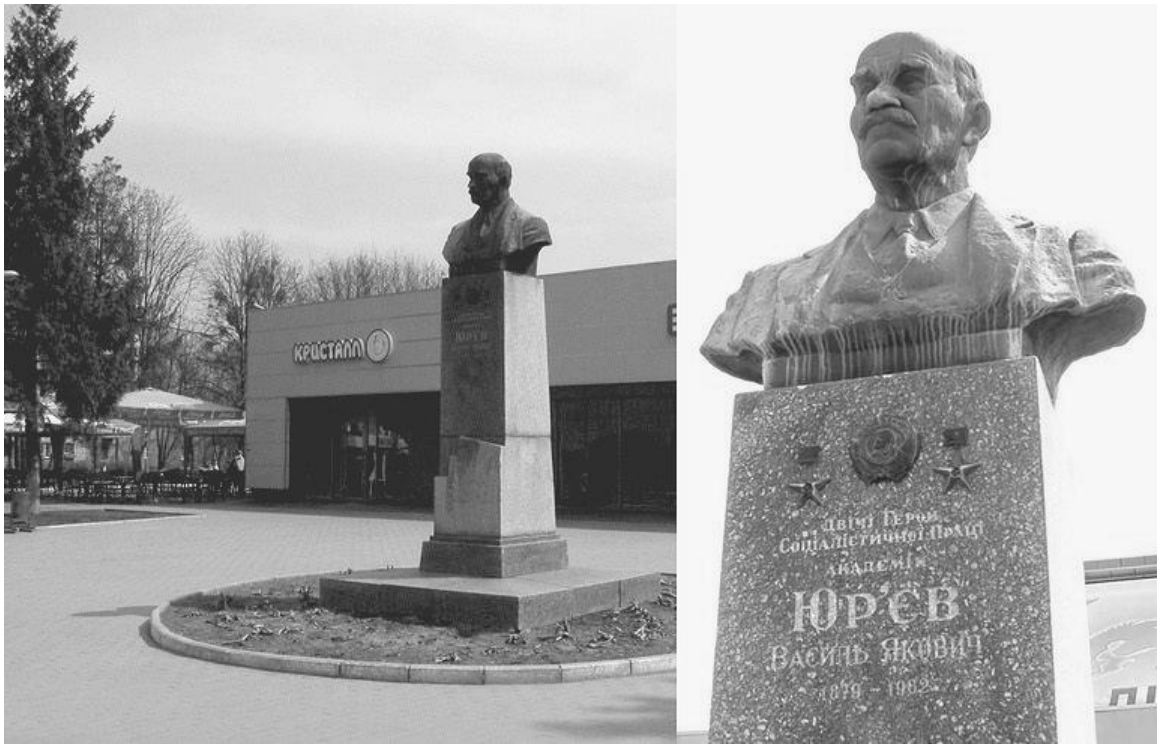


*Бюст В.Я.Юрьеву установлен в Харькове в 1964 году на площади у кинотеатра «Киев».*

*Товарищество на вере "Вирга", бывший совхое «Юрьевский» это единственное сельскохозяйственное предприятие в Нижнеломовском районе, сохранившееся, по сути, с советских времён. Памятник В.Я.Юрьеву на родине академика.*